EL DIARIO PALENTINO

Nº REFUNDIDO 7.619

Fundado en 1882 y 1890

TELEFONOS
3953 REDACCION
1526 IMPRENTA
2006 ADMINISTRACIÓN

EL DIA DE PALENCIA

Depósito Legal P—2—1958

DIRECCIONES
DIRECCIÓN Y TALLERES: APARTADO DE CORREOS, 17
MAYOR, 99

VIERNES 12 NOVIEMBRE 1965

EDICION SIETE TARDE
2,00 ptas.

RHODESIA:

Tranquilidad absoluta el primer día de independencia

Ian Smith y su Gobierno «desconocen» la orden de destitución dictada desde Londres

El Consejo de Seguridad de la ONU acuerda diferir cualquier tipo de acción

JHONSON considera ilegal la declaración de INDEPENDENCIA

Salisbury, 12.—(Crónica por Michael Keats).

Prevalece la tranquilidad en Rhodesia mientras que el Gobierno de Ian Smith ha impuesto drásticos controles sobre las importaciones y exportaciones y se apresta a hacer frente a las represalias económicas por parte de otros países a causa de la declaración unilateral de independencia.

No se han registrado disturbios ni manifestaciones desde el momento en que el jefe del Gobierno rhodesio, Ian Smith proclamó por radio la independencia de la colonia. La vida prosigue como es costumbre hoy y todo permanece en la más absoluta calma. Esta declaración de independencia no se parece en nada a la sublevación de las colonias británicas de América en 1776, cuando Estados Unidos se declaró independiente de Inglaterra.

Por lo que se sabe, ni el Ejército ni los funcionarios públicos han obedecido la orden dada por el gobernador británico, Sir Humphrey Gibbs, nacido en Rhodesia, por la que tanto Smith como los ministros de su Gobierno han sido suspendidos en sus funciones. Un sólo soldado africano —un "askri— ha prestado vigilancia ante la residencia del gobernador británico durante la pasada noche.

Por otra parte, no se ha registrado reacción alguna ante el agitado discurso pronunciado anoche por el primer ministro británico en Londres contra Ian Smith.

El alto comisario británico en Rhodesia Jack Johnson, ha salido en avión en las primeras horas de hoy hacia Londres, después de haber sido llamado por el Gobierno británico.

El Gobierno de Ian Smith ha establecido también:

—Un estricto control de la moneda, limitando las sumas de dinero que pueden sacar los rhodesianos del país a un máximo de cien libras anuales.

—Suspensión de los pagos en el exterior y prohibición de comprar valores extranjeros por los rhodesianos a personas no residentes en el país.

—Una serie de controles sobre las importaciones y las exportaciones "con objeto de salvaguardar los suministros de productos de primera necesidad que ya se encuentran en el país".

—Control de los precios para evitar ganancias indebidas a los especuladores.

—Una advertencia de que puede imponerse un reaccionamiento en caso que sea necesario.

Se considera que la actitud que adopte la República surafricana que forma frontera con Rhodesia respecto a todas estas medidas del Gobierno de Ian Smith puede ser de vital importancia.

SMITH, DE BUEN HUMOR

Salisbury, 12.—Smith y los once ministros de su Gabinete que ayer fueron suspendidos en sus funciones por el gobernador británico en Rhodesia, Sir Humphrey Gibbs, se encontraban de buen humor esta mañana cuando se reunieron en el despacho del jefe del Gobierno para celebrar un Consejo de Ministros.

Ian Smith ha mostrado en sus manos varios telegramas, mientras decía a los periodistas y fotógrafos que se hallaban esperando.

Los observadores políticos en Salisbury estiman que el hecho de celebrar esta reunión ministerial indica que tanto Smith como sus ministros tienen la intención de hacer caso omiso de la orden de suspenderlos en sus funciones, dada por el gobernador británico en nombre de la Reina Isabel II de Inglaterra. —Efe.

NI CASO A LA ORDEN DE LONDRES

Salisbury, 12.—Rhodesia está en calma al comenzar el día siguiente a

(Continúa en quinta página)

Entrevista CASTIELLA - PUGLIESE

MADRID.—En el Ministerio de Asuntos Exteriores, el ministro español del Departamento, señor Castiella, recibió al ministro argentino de economía, don Juan Antonio Pugliese, a quien acompañaba el embajador de su país en Madrid.—(Foto EUROPA PRESS)

DECLARACIONES DEL MINISTRO ARGENTINO DE ECONOMIA

"Las relaciones comerciales con España pueden equilibrarse"

Madrid, 12.—«Las relaciones comerciales con España pueden equilibrarse proveyendo ciertas necesidades argentinas en los sectores en que España está más preparada: la industria naval, equipos industriales, cemento y pesca», dijo el ministro de Economía de la Argentina, don Juan Carlos Pugliese, en la conferencia de prensa sostenida en la sede de la Embajada de su país en Madrid.

«El objetivo de mi viaje por Europa —continuó diciendo el ministro argentino— es el exponer nuestro plan nacional de desarrollo y llamar la atención del capital europeo para que canalice sus inversiones en los sectores fáciles de desarrollo previstos en el plan».

«En cuanto a España, mi visita ha sido satisfactoria. Me he entrevistado con el señor López Rodó, y con otras personalidades oficiales y privadas. Como saben ustedes —añadió el señor Pugliese— nuestra balanza comercial es favorable a la Argentina y, esperamos, que con la puesta a punto del convenio firmado en 1963 ésta podrá equilibrar en breve».

Interrogado sobre las deficiencias en el abastecimiento de carne argentina a España, el ministro dijo «que dichas dificultades se debían al período de sequía sufrido en los años 1952 y 1953. A partir de este año, el abastecimiento será regular y con carácter expansivo».

Al ser interrogado si existía paralelismo entre los planes nacionales de Desarrollo, español y argentino, el señor Pugliese dijo: «Se asemejan los planes en cuanto a los objetivos que se persiguen y en las medidas generales de realización, claro que, ajustadas a las especiales circunstancias de los respectivos países».

El señor Pugliese al referirse a las medidas de estímulo y canalización del capital extranjero, dijo que «existe un decreto promocional industrial que estipula las preferencias en las inversiones básicas: siderurgía, transportes, electroquímica, etc., recibiendo estos medios indirectos de financiación y exenciones fiscales.

En la conferencia de Prensa acompañaban al ministro, alto personal de la Embajada argentina y miembros de su séquito.—Efe.

El "Laser" (Rayo de la muerte), en Madrid

Va a ser presentado al público en el Congreso de Telecomunicación

Madrid, 12. — Dentro de 48 horas el «Lasser», llamado «Rayo de la Muerte», será mostrado al público en la Exposición Internacional de Telecomunicación, que se inaugura el lunes. Lo curioso es que el famoso «Rayo», lleva en Madrid tres meses y sólo se han enterado algunos círculos científicos relacionados con el Instituto de Optica del Patronato Juan de La Cierva, donde han realizado con él experiencias. Pero, sin embargo, durante su exhibición pública, no realizará ninguna experiencia ni ensayo. Haciendo honor a su nombre, es peligroso y, como en las líneas eléctricas de alta tensión, una calavera y dos tibias cruzadas debía avisar que encierra «peligro de muerte». La potencia de su haz de luz es tan fuerte que puede atravesar planchas de acero y la vida de las personas, no protegidas adecuadamente, correrían peligro.

Su exhibición en el II Congreso Internacional de Técnicas de Telecomunicación no tiene fundamento bélico alguno, sino, todo lo contrario, como uno de los más grandes descubrimientos científicos de múltiple aplicación en física, química, biología, medicina y técnica aeroespacial. Como medio de comunicación, el «Lasser», sin olvidar que constituye un arma formidable de defensa y ataque, es un delgadísimo rio de luz dirigida mocromática, de gran intensidad y muy limpia, ya utilizado en las experiencias de los satélites «Mariner», que evita las interferencias y consigue una mayor potencia. Con él se consigue mayor rapidez y limpieza en las cintas de los magnetófonos y en las bandas sonoras de las películas. Las experiencias realizadas en radio han conseguido una transmisión mucho más limpia, clara y de mayor alcance que los aparatos tradicionales.

Permite medir las estructuras de moléculas muy complejas, utilizando cantidades pequeñísimas, así como poder examinar microcantidades de materia orgánica. Por medio del «Lasser», se puede calibrar un radar para que tenga mayor sensibilidad, consiguiendo una perfección del instrumento hasta ahora desconocido.

Se utiliza ya en industrias para ajustar con toda precisión máquinas, situarlas adecuadamente y dentro de los reactores atómicos de alta potencia puede lograrse una mayor eficacia.

Sin embargo, todavía se desconoce hasta sus últimas consecuencias y cuáles pueden ser sus posibilidades totales. Se sabe que es un instrumento eficacísimo y en los dos años de funcionamiento así lo ha demostrado, pero es mucho y en diversos campos lo que se está investigando, como es el de la óptica en cuyo campo se están realizando experiencias

(Continúa en quinta página)

Los ciegos podrán ver

Ha sido presentado en Méjico, país donde ha sido inventado, un aparato «amauroscopio», nombre nacido de las voces griegas «Amaurosis»: ceguera, y «skopeo»: ver. Con él se da a los ciegos la posibilidad de distinguir los contrastes de luz y sombras. No es la vista total, ya que no hay captación de colores, pero amplía la percepción del no vidente. En la foto vemos una de las pruebas realizadas con el «amauroscopio». A la derecha está su inventor, el doctor Armando del Campo.—(Foto FIEL-ORBELAT)

ELECCIONES FILIPINAS

MACAPAGAL TENDRA QUE RECONOCER SU DERROTA

La ventaja de MARCOS es ya de más de medio millón de votos

Manila, 12.—El senador Fernando Marcos, candidato a la presidencia del partido de la oposición, el nacionalista, continúa aventajando en votos al presidente Diosdado Macapagal, según recuentos no oficiales de los votos correspondientes a las elecciones generales de Filipinas celebradas el pasado martes.

El partido nacionalista también aventaja en lo que a votos para la vicepresidencia se refiere y para los escaños de Senado. Sin embargo, el partido liberal, que ocupa actualmente el poder, parece ejercer un control decisivo sobre la Cámara de Representantes.

Marcos dispone de 2.888.748 votos, por 2.223.315 de Macapagal.—Efe.

RESULTADOS

Manila, 12.—Los resultados no oficiales de las elecciones presidenciales filipinas hasta las 5,30 de hoy (hora española) son los siguientes según el Servicio Nacional filipino de Información:

Presidencia:

Fernando Marcos, nacionalista: 3.015.271 votos.

Diosdado Macapagal, liberal: 2.401.176 votos.

Raul Manglapus, Partido Popular Filipino: 357.369.959 votos.

Vicepresidencia:

Fernando López, nacionalista: 2.770.099 votos.

Gerardo Rojas, liberal: 2.655.723 votos.

Manuel Manahan, Partido Popular Filipino: 283.687 votos.

Senado:

Para ocho escaños: seis nacionalistas en cabeza y dos liberales.

Cámara de Diputados

Para 104 escaños: 59 liberales en cabeza, 35 nacionalistas y 9 independientes.—Efe.

POR FIN, DECIDIDO

EL PABELLON ESPAÑOL DE NUEVA YORK, IRA A SAN LUIS

La ciudad adquirirá obras de arte y objetos para enriquecer más el edificio

Saint Louis (Missouri), 12.—El concejal Tomás F. McGuire ha declarado hoy que la ciudad de St. Louis iba a adquirir obras de arte y otros objetos por valor de millares de dólares para el pabellón español de la Feria Mundial de Nueva York.

McGuire regresó ayer de Wáshington y Nueva York donde se llegó a un acuerdo definitivo para la entrega del pabellón valorado en diez millones de dólares a St. Louis como regalo del Gobierno español.

Pero se calcula que la ciudad ha de pagar aproximadamente 3,5 millones para desmontar, trasladar y levantar de nuevo la estructura de dos plantas con paredes de estuco.

McGuire declaró a los procuradores de la ciudad que el Gobierno español y la Junta de la Feria Mundial habían llegado a un acuerdo para que un Patronato se hiciese cargo del pabellón. Añadió que la ciudad se subrogaría en la obligación de España ante la Junta de la Feria, de levantar el pabellón.

Explicó que la ciudad a través del Patronato, conseguiría casi todo lo que había en el pabellón, incluso obras de arte y objetos análogos. El edificio y los objetos serán confiados al Patronato después de que el alcalde A. J. Cervantes firmara el acuerdo formal en Madrid la semana próxima.

De acuerdo con las condiciones originariamente propuestas, la cesión formal se suspendería hasta que el edificio fuese reconstruido en la otra orilla del río, cerca del arco de entrada de doscientos metros de altura y el gran estadio que se está terminando de construir.

Para la aceptación del ofrecimiento de España la semana pasada, industriales y trabajadores y funcionarios de la ciudad han aportado varios centenares de miles de dólares, dijo Cervantes, el cual a continuación anunció que se iba a organizar una campaña para recaudar fondos necesarios para desmontar, trasladar y reconstruir el pabellón.—Efe.

¿El missile orbital?

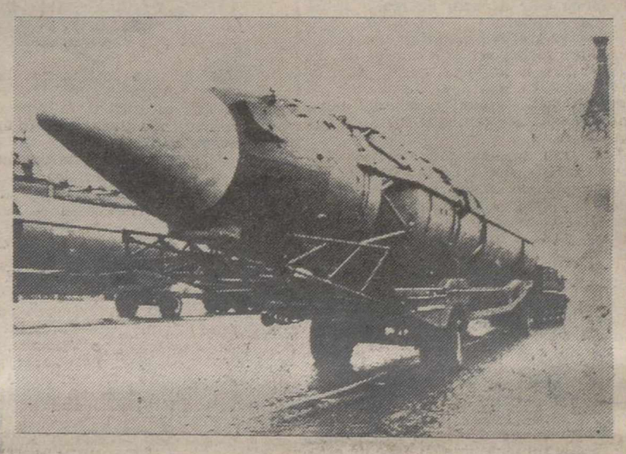

Dos de los missiles de tres fases que participaron en el desfile del aniversario de la revolución de octubre en la Plaza Roja de Moscú. Según los soviéticos, estos missiles pueden ser puestos en órbita alrededor de la tierra para lanzarse con su carga atómica sobre cualquier objetivo.—(Foto FIEL)

SIGUE SEMBRANDO DISCORDIAS LA DESAPARICION DE BEN BARKA

Marruecos no está dispuesto a admitir las insinuaciones y amenazas dirigidas por Francia

HASSAN II ha renunciado a su viaje a París

Rabat, 12.—«El rey es la última persona que podría obtener beneficio de la eliminación de Mehdi Ben Barka: las consecuencias políticas y las repercusiones diplomáticas de esto lo demuestran así», ha declarado Mahjubi Ahardane, ministro marroquí de agricultura, en una entrevista de prensa.

«El general Ufkir, añadió, al que conozco desde hace años, y cuyo valor aprecio, así como su lealtad y devoción a la corona, no llevaría jamás a cabo por su propia iniciativa una acción cuyas consecuencias pudieran colocar en postura desairada a S. M. Hassan II».

El viaje del comandante Bli Mi, director de la «Surete National», tenía un fin conocido de las autoridades francesas: iba a París para asegurar la protección del rey, que debía permanecer a título privado el 10 de noviembre, ha señalado el ministro.

La hipótesis de la intervención desventurada de una policía marroquí más o menos secreta y con celo intempestivo no puede considerarse, «dado que nos falta mucha experiencia en este aspecto para tener éxito en una operación tan completa cuya ejecución fue completa en todos sus puntos. Hubiera sido preciso para esto que nuestros agentes se beneficiaran con la ayuda de uno de los servicios franceses cuya competencia en la materia ya ha sido probada».

«Abordando a continuación el aspecto puramente político del asunto, Ahardane ha subrayado: Mehdi Ben Barka estaba olvidado por la mayoría y no representaba ningún peligro ni para el Gobierno ni para la corona.».

«¿Por qué íbamos nosotros a eliminarle —siguió diciendo el ministro— cuando su desaparición, aún inexplicada ha permitido a la U. N. F. P. (Unión Nacional de las Fuerzas Populares), cuya actividad era escasa, iniciar una ruidosa propaganda? Toda esta historia es excesiva e incomprensible, y las relaciones franco-marroquíes son hasta ahora la única víctima cierta. París ha podido considerarse como ofendido y exige en reparación una cabeza que el rey no le dará jamás. ¿Cómo se ha podido llegar a esto?».

Según Su Majestad, que ha renunciado a dirigirse a París, es actualmente Edgard Pisani, ministro de Agricultura francés, al que esperamos esta noche, y quien a su vez debe anular este desplazamiento.

«Mehdi Barka es para mí un ser dañino y despreciable, y que su suerte en verdad me importa poco, pero lo que me niego a admitir, concluyó con énfasis Ahardame, es que a consecuencia de tal personaje se siembre la discordia y se produzca un mal entendido entre dos países hechos para comprenderse y amarse».—Efe.

DECLARACIONES DE LA SEÑORA MAHI

Rabat, 12.—Madame Fahi, esposa del estudiante El Ghali El Mahi, implicado en el asunto Ben Barka, se encuentra en Marruecos desde hace cuatro días y ha concedido a un representante de la agencia Mapuna, una entrevista en su domicilio, a lo largo de la cual ha relatado las incidencias del arresto de su esposo en París.

Con abrigo negro, aspecto grave y preocupado, la señora Fatma Fahi, de nacionalidad marroquí, ha accedido a responder a las preguntas del representante de Lamap, a pesar de la pena que reaviva visiblemente la evocación de los acontecimientos de los que ha sido testigo y que han constituído el preludio de la detención, por los servicios franceses, de su esposo, El Ghali.

Yo estaba desde hacía dos días en París, declaró la señora Mahi, donde había ido a reunirme con mi marido, para vivir con él, cuando la Policía llegó a nuestra casa, para llevarnos a ambos al Quaia des Orfevres. Esto sucedía el 3 de noviembre.

Cinco o seis policías, de paisano, comenzaron a interrogarnos acerca de los motivos de mi llegada a Francia, y de las razones de mi estancia. Este interrogatorio comenzó a las siete de la tarde y se prolongó hasta las diez. A cada momento me acusaban de no decir la verdad, y me amenazaban con las peores torturas si no confesaba. Ante mi impotencia —no podía decirles lo que ellos querían— me llevaron a mi casa, en el número 129 de la calle de Lormel, en el distrito décimoquinto de París, donde cinco de ellos procedieron a un registro. No encontraron nada en nuestra casa, a pesar de que hicieron un examen concienzudo de los papeles, salvo algunas huellas digitales que, según se supo después, eran las mías».

La señora Mahi, prosiguiendo el relato de la detención, declaró después:

«Ellos (los policías) me llevaron de nuevo a la Comisaría; eran ya las once y media de la noche, y se reanudó mi interrogatorio. Se me pidió que indicara quiénes eran las personas cuyo trato frecuentaba mi marido, y cuáles eran sus relaciones con Latz, López, etc. Oí que uno de ellos decía al otro: «Hay que encontrar algo; de otro modo tendremos un disgusto...» Hacia las tres de la madrugada, el comisario Bouvier llegó y empezó, a su vez a amenazarme, diciéndome que me interesaba confesar rápidamente, «ya que de todas formas, emplearemos los medios necesarios para hacerle hablar a usted». Le dije que ignoraba lo que quería que confesara y se echó a reir. Volvió a mar-

(Continúa en quinta página)

JOHNSON autoriza el envío de más fuerzas al VIETNAM

Johnson City (Tejas), 12.—El presidente Johnson, en una reunión especial con sus asesores políticos, en la que trató sobre política exterior, decidió autorizar el envío de más fuerzas al Vietnam.

Así lo ha anunciado el secretario de Defensa, Robert McNamara, después de terminarse la reunión, celebrada en la «Casa Blanca» del rancho de Johnson. No indicó, sin embargo, el número de soldados que serán enviados para unirse a los 160.000 que ya se encuentran en el Vietnam.

Según dijo, «los Estados Unidos no quieren que los comunistas lo sepan por anticipado».—Efe.

M.C.D.2022

PALENCIA AL DIA

Por el flamenco

No es que por aquí seamos muy flamencos —en el sentido folklórico de la palabra—; pero los «jipios» y rasgueos de guitarra, atacando unos «tientos» o unas «soleares», siempre han tenido entre nosotros su buen contingente de admiradores y hasta de practicantes.

El arte flamenco, sin duda, no es exclusiva de Andalucía, ya que, en todos los lugares de España, existen peñas o particulares (aparte los «tablaos» de turno y hasta los «calés», también de turno) que mantienen el fuero del cante «hondo» o del baile flamenco con mayor o menos éxito, pero, desde luego, con evidente entusiasmo.

Por Palencia, concretamente, esta especialidad folklórica tuvo sus buenos adeptos. Recordemos, sin ir más lejos en el tiempo, aquellas sesiones radiofónicas de «Plataforma en el Eter», con sus eliminatorias previas sabatinas en el Centro Astur-Castellano, que brindaron muchas oportunidades a los «cantaores» y «bailaores» aficionados, y, naturalmente, al público adicto que les seguía.

Quizá el flamenco sea, pese a sus adictos, una manifestación artística a extinguir; como otras expresiones folklóricas del pueblo llano que van reduciendo su esfera de acción, hasta quedar solo patentes en algunas fiestas típicas, conservatorios, organismos divulgadores, concursos y certámenes, que procuran, laudablemente, conservar estas demostraciones regionales artísticas, que tan bien expresan el sentir del pueblo.

Cantos y bailes modernos (como ropas y usos modernos), han ído infiltrándose poderosamente por todos los resquicios localistas, hasta «standardizar» unos y otros, de tal forma que apenas existe ya mucha diferencia en la forma de ser y conducirse de muchas masas humanas, que actúan en este aspecto de igual forma a sus antípodas.

Pero el costumbrismo es una faceta importante del ser substancial de los pueblos, que importa mucho conservar, siquiera sea, aparte proteger un tesoro local, regional o nacional, para mostrarnos diferentes a los de otras latitudes.

Por eso encontramos acertada la convocatoria del I Certamen de Arte Flamenco que acaba de lanzar a todos los vientos regionales, la Comisión Provincial de Información, Turismo y Educación Popular de Valladolid, con el patrocinio del Ayuntamiento de Medina del Campo y al que se invita a participar a cuantos artistas residan en las provincias de Salamanca, Zamora, Valladolid y Palencia.

He aquí, pues, una buena oportunidad que se brinda a cuantos cantaores, bailaores y tocaores de arte flamenco, vecinos de dichas provincias, quieran tomar parte.

Será una buena contribución para el mantenimiento que se hace de esta manifestación folklórica andaluza, por Castilla.

Una forma de que el flamenco, como en otra ocasiones lo vasco, lo catalán o lo insular, no pierda empuje, y siga manteniendo su fuero artístico dentro de ese mosaico costumbrista, tan pintoresco y valioso, que forman las regiones españolas.

Celebró anoche sesión la junta directiva de la Sociedad Deportiva del Movimiento.

Se trataron diversas cuestiones relacionadas con las instalaciones deportivas y recreativas que dicha entidad utiliza en el Campo de la Juventud, y la manera de ir perfeccionando las mismas.

La elección de algunos vocales y los acuerdos tomados al respecto, pusieron el colofón a esta reunión que, lógicamente, por lo que a la gran mayoría de asociados se refiere, se orienta hacia la cada día mas perfección, aumento y modernización de las instalaciones de la piscina, que son las que, preferentemente, aquéllos usan.

La tuberculosis se cura bien cuando se trata bien y ha sido diagnosticada pronto.

Reunión del Pleno de Servicios Técnicos

Elaboración del programa de obras y servicios para 1966

Estudio del plan de infraestructura de Tierra de Campos

En las dependencias de la Diputación se ha reunido esta tarde el Pleno de la Comisión Provincial de Servicios Técnicos, bajo la presidencia del Gobernador civil y Jefe provincial del Movimiento, don Francisco Queipo de Llano, Conde de Toreno.

En la reunión se sometió a la aprobación del Pleno del Plan de Obras y Servicios, para ser realizados en la provincia durante el próximo ejercicio de 1966, y que ha sido elaborado por la Permanente de Servicios Técnicos.

Asimismo, y dando cumplimiento a lo determinado en el artículo noveno del Decreto de Tierra de Campos, se procedió al estudio y concreción del llamado plan de infraestructura, que ha de ser sometido a la Superioridad en el plazo máximo de seis meses, dando cumplimiento a lo señalado en tal disposición.

En el indicado artículo noveno se determina que para la realización de las inversiones de infraestructura (abastecimiento y distribución de agua, alcantarillado, pavimentación, alumbrado, centros sanitarios y otros de carácter público) en los municipios señalados en el anexo 2 de tal Decreto, y que en la zona palentina de Tierra de Campos son: Osorno, Paredes de Nava, Carrión de los Condes, Monzón de Campos, Becerril de Campos, Villarramiel, Astudillo, Villada, Frómista, Fuentes de Nava y Ampudia las Comisiones provinciales de Servicios Técnicos elevarán a la Presidencia del Gobierno, en el plazo máximo de seis meses, un programa para la resolución de sus necesidades más urgentes.

Asimismo se dice que a efectos de lo dispuesto en este artículo se incorporarán a las Comisiones provinciales de Servicios Técnicos, los vicesecretarios sindicales de Ordenación Sindical, dos de ellos pertenecientes al sector social y los otros dos al sector económico.

ESCENARIOS Y PANTALLAS

ESTRENOS CINEMATOGRAFICOS

REY DON SANCHO

«EL GATOPARDO». — Nacionalidad: Italofrancesa. — Director: Luchino Visconti. — Intérpretes: Burt Lancaster, Claudia Cardinale, Alain Delón. —Producción: S. N. P. C., 1963. —Fecha de estreno: 10-XI-1965.

«El Gatopardo» es una novela del siciliano Giuseppe Tomasi di Lampedusa, que alcanzó un rápido éxito universal editada después de la muerte de su autor en 1957.

Lampedusa, en una narración de agudo contrapunto crítico sicológico y moral, entre la historia y la ficción, recoge la transición entre dos mundos, y el escenario de Sicilia en los tiempos del revolucionario Garibaldi.

De la novela se ha escrito al juzgarla que es «prosa que parece añejada en mármol y recubierta por la pátina de la antigüedad», y al ver la película de Luchino Visconti, surgen estas palabras, porque el gran director italiano (recuérdesele en «Rocco y sus hermanos») ha sabido, en una extraordinaria «puesta en escena», envolver esa historia de Don Fabrizio, «el último Gatopardo», en la pátina del tiempo, congelando —con la utilización del color de una belleza singular— ese instante del pasado que hay que hacer eterno.

Es «El Gatopardo», desde luego, película espectáculo, con especial cuidado de la plasticidad, pero es al mismo tiempo cine importante, cine interesante, y el drama de su protagonista, a caballo entre dos épocas, que ve caer un mundo entrañablemente querido y que acepta con sabia resignación y comprensión, los tiempos nuevos, es toda una lección de historia. Hay sin duda, espíritu crítico en la obra de Lampedusa; pero hay también caridad en el tratamiento de los personajes, ninguno de los cuales, y el tema se prestaba a ello, cae en la fácil caricatura.

Película extraordinaria, pues, esta de Visconti, aun cuando el director en un alarde técnico se haya recreado en su propia obra, por lo que el espectador no sienta todo el interés que el film encierra, abrumado un poco por el tono fatigoso de la realización y desprendiéndose de lo que sin duda es: una joya visual.

Con agudeza están vistos todos los tipos, especialmente el del protagonista, Don Fabrizio, Príncipe de Salina, que incorpora de forma magistral Burt Lancaster. Junto a él, hacen una excelente interpretación, Alain Delon, Claudia Cardinale, Paolo Stoppa y Rina Morelli, ésta en el personaje de María Stella, esposa del Gatopardo.

La película mereció el Palma de Oro en Cannes y constituye, como hemos dicho, una singular muestra del gran cineasta que hay en Visconti, al saber reflejar en la pantalla el espíritu de una obra literaria y dar forma, bellísima forma, a una dramática e interesante historia.

R. de G.

Círculo Cultural del Movimiento

Se pone en conocimiento de todos los socios de esta Círculo Cultural que el próximo día 15 de los corrientes, darán comienzo los Cursos de Idiomas en sus modalidades de Inglés y Francés.

Las inscripciones, jornada de estudios y demás detalles que deseen los interesados, pueden realizarlo en la Jefatura Provincial del Movimiento (Menéndez Pelayo, 19, segundo), todos los días laborables, de diez a doce de la mañana.

Palencia, noviembre de 1965.

HACIENDA

LIBRAMIENTOS

SECRETARIA. — El ilustrísimo señor delegado de Hacienda, ha puesto al cobro los libramientos expedidos a nombre de:

Reverendo Sr. Fray Alfonso Moldes; don Armando Lucio Soto; don Ildefonso Vega; doña Catalina Maté; don Fortunato Lapresa; doña María Asunción Vinuesa; Diputación Provincial; don Clemente Fraile; señor director administrativo del Hospital de San Telmo; don Juan A. Rodríguez; don Rafael Delgado; doña María Cruz Pérez; Espegel S. A.; señor habilitado del Cuerpo General de Policía; señor habilitado del Centro de Telecomunicación; don Isidro Méndez; don Feliciano Bahillo; don Luis Carlón; don Ramón Frechilla; Galletas Gullón; doña Eulalia Moro y don Heriberto Alonso.

Palencia, 12 de noviembre de 1965.

Consejo Sindical en Guardo

Asistieron representantes de la zona norte

Bajo la presidencia del Delegado sindical, señor Blanco Cipitria, se ha reunido en Guardo la permanente del Consejo Económico Sindical de la Comarca, con asistencia de representantes de las empresas y trabajadores de la zona norte palentina.

Electra Popular Vallisoletana, S. A.

AVISO

El próximo domingo, día 14, se cortará el servicio de energía eléctrica desde las 8,30 hasta las 13 horas, al sector Telefónica, que comprende las calles de Felipe Prieto, Burgos, Don Sancho y Plaza de Abastos

Palencia, 12 de noviembre de 1965.

CARTELERA

TEATRO PRINCIPAL

HOY: 7'45 y 10'45 noche

¡Sensacional estreno!

La mejor película policíaca del año

"ARSENIO LUPIN CONTRA ARSENIO LUPIN"

Mayores 16 años

MAÑANA SABADO:

¡Otro grandioso estreno!

Jáne Fonda

Peter Finch

en

"AMOR PROHIBIDO"

Tecnicolor-Panavisión

El mayor éxito actual en toda España

Mayores 18 años

TEATRO ORTEGA

Función 7,45. Mayores 14 años

Stanley Baker y Jack Hawkins, en

"Z U L U"

En color, con emocionantes escenas

PROYECCIONES

3,15. Infantil especial

Función 5. Mayores 18 años

"RIFIFI EN LA CIUDAD"

"UNA VEZ A LA SEMANA"

Programa doble de gran atractivo

CASTILLA

3,30. Infantil especial

"HEROES DEL OESTE"

Función 5,30. Mayores 18 años

"VIDA PRIVADA"

Brigitte Bardot

"DUELO EN LA ALTA SIERRA"

Ambas en color

CINE REY DON SANCHO

5 — 7'45 Y 10'30

ULTIMO DIA DEL EXTRAORDINARIO FILM:

"EL GATOPARDO"

Burt Lancaster

Alain Delon

Claudia Cardinale

¡Una auténtica joya cinematográfica!

(Mayores de 18 años)

CINE AVENIDA

Continua desde las 5

ULTIMO DIA DEL COLOSAL PROGRAMA DOBLE:

"PANICO INFINITO"

(Pases: 5 y 8'30).

y

"UNA YANQUI EN EL HAREN"

(Pases: 6'45 y 10).

(Mayores de 18 años)

CALIFICACION MORAL:

«Arsenio Lupín contra Arsenio Lupín» (3R); «El gatopardo» (3); «Zulú» (3); «Héroes del Oeste» (2); «Rififí en la ciudad» (3R); «Una vez a la semana» (3R); «Vida privada» (3R); «Duelo en la alta sierra» (5); «Pánico infinito» (3R); «Una yanqui en el harén» (4).

El Director General de Información visitará Palencia la jornada del sábado

Don Carlos Robles Piquer presidirá la sesión final para fallar el premio "Rocamador" 1965, de poesía

Como oportunamente hemos informado a nuestros lectores, el sábado, día 13 del actual mes de noviembre, visitará Palencia el director general de Información, don Carlos Robles Piquer, para presidir la sesión final del jurado calificador del Premio «Rocamador» 1965, de Poesía, y en cuya reunión será emitido el fallo de este importante concurso.

El señor Robles Piquer vendrá acompañado del ilustre poeta español, don Federico Muelas, jefe de la Sección de Entidades y Actividades, del Ministerio de Información y Turismo. El director general de Información se dirigirá al Gobierno civil, para a continuación visitar la ciudad.

En las primeras horas de la tarde se celebrará un almuerzo en un céntrico y típico restaurante palentino; acompañarán al señor Robles Piquer las primeras autoridades palentinas; delegado provincial de Información y Turismo, y miembros del jurado calificador del Premio «Rocamador» 1965, de Poesía.

Finalizado el almuerzo, se reunirá el jurado calificador, integrado por don Federico Muelas, don José María Fernández Nieto, don Manuel Carrión Gútiez, don Juan José Cuadros y don Marcelino García Velasco; esta sesión final estará presidida por don Carlos Robles Piquer, y en ella se llevarán a cabo las últimas eliminatorias entre los seis libros de poesía que han sido seleccionados, tras las correspondientes deliberaciones, de entre las 56 obras que se presentaron. Las obras presentadas proceden de diversas provincias españolas y de países hispanoamericanos, especialmente de Costa Rica, Perú, Venezuela, Chile y Argentina.

Los seis libros seleccionados para esta sesión final son los siguientes: «El otro», «Elegía sin llanto», «Tierra de los conejos», «Viaje a la niñez», «Poemas de Sigüenza» y «Poemas de Luis Santana».

Se espera que antes de las cuatro y media de la tarde, el jurado calificador haya emitido el fallo de este Premio «Rocamador» 1965, de Poesía, que convoca la revista y editorial «Rocamador», de Palencia y que patrocina la Dirección general de Información, del Ministerio de Información y Turismo. Tal premio está dotado con 10.000 pesetas.

Emitido el fallo, se celebrará un «Café literario», con asistencia de los poetas de la provincia y representaciones de las principales entidades culturales palentinas, que llevarán a cabo un cambio de impresiones, sobre temas literarios y culturales en general con el director general, señor Robles Piquer y con el poeta español Federico Muelas.

TEJIDOS SAN LUIS

Mayor, 49 - Teléfono 1621 - PALENCIA

MAYOR COLECCION, MAS EXTENSO SURTIDO EN PAÑOS DE ABRIGO DE TEMPORADA

SUCESOS EN LOS PUEBLOS

Roba una furgoneta y se estrella contra un árbol

El ladrón huyó en auto-stop hacia Logroño

TORQUEMADA. — En la carretera general, al tomar una curva de reducida visibilidad, una furgoneta «Citroen» P. 10887, conducida por Narciso Cea Ortega, de 30 años de edad y residente, al parecer, en Gradefes (León), el vehículo volcó aparatosamente de costado, estrellándose a la vez contra un árbol, donde quedó con importantes destrozos. El conductor resultó ligeramente lesionado. Fue recogido por un camionero, llamado Benedicto Santos Falagón, que lo trasladó a Quintana del Puente, donde le prestaron asistencia facultativa. Posteriormente, en el mismo camión, Narciso Cea continuó viaje hasta Villafría (Burgos), donde se apeó, indicando que se disponía a continuar en auto-stop hasta Logroño.

Lo que ignoraba el camionero, que de forma tan responsable prestó inmediatamente ayuda al conductor de la «Citroen», es que el Narciso Cea había robado por la mañana la furgoneta en Carrión de los Condes, donde la había dejado aparcada el vecino de Villaherreros, José Acero González.

SALDAÑA. — En la carretera de Palencia a Riaño, un camión cargado de carbón, conducido por Federico Allende Gutiérrez, vecino de Villanueva de Arriba, y que se dirigía hacia Palencia, trató de adelantar a una pareja de vacas uncidas, que caminaban por la izquierda de la calzada, pastoreadas por el labrador de Renedo del Monte, Mariano Montes Merino, de 16 años. En el momento en que se producía el adelantamiento, el ganado trató de cruzar hacia la derecha, siendo una de las reses alcanzada y golpeada bruscamente por el camión, resultando seriamente lesionada, por lo que hubo de proceder a sacrificarla. La pérdida del animal se ha valorado en 12.000 pesetas.

Cursillos de Cristiandad

El miércoles dará comienzo el cursillo de hombres número 59

Mañana sábado, a las 7,30 de la mañana, en la Iglesia de Las Claras, se celebrará la misa penitencial, que será ofrecida como sufragio por don Jesús Estébanez Blanco (q. e. p. d.), perteneciente al Tercer Cursillo de Cristiandad. El próximo lunes, tendrá lugar la Ultreya de hombres, en el Seminario de San José, a las 8.30 de la noche.

El próximo martes, a las 8 de la noche, se celebrará en Nazaret, la Ultreya de mujeres.

El miércoles 17, dará comienzo el Cursillo de Hombres número 59.

DE ENSEÑANZA

UNIVERSIDAD DE VALLADOLID
FACULTAD DE CIENCIAS POLITICAS, ECONOMICAS Y COMERCIALES DE BILBAO

Se pone en conocimiento de las personas interesadas que el examen de Licenciatura tendrá lugar el próximo día 18, a las nueve de la mañana.

Bilbao, 12 de noviembre de 1965.

El Secretario

DIARIO DE AVISOS

FARMACIAS DE GUARDIA. — Durante la semana están de guardia las siguientes farmacias:

Don Alfonso Brágimo Fernández (Paseo del Otero, 96).

Don Mariano Atienza Acitores (Mayor, 31).

Don Isidoro de Fuentes Castell (San Juan de Dios, 1).

REGISTRO CIVIL

NACIMIENTOS. — María Soledad Lozano y Hernández, de Diego y de Soledad; Miguel Angel González y Fernández, de Zacarías y de Felisa; Félix José Sánchez y Cerrato, de Luis y de Emilia.

CUPON PRO CIEGOS

Lista del número premiado del «Cupón Pro Ciegos», correspondiente al sorteo celebrado el día 11 de noviembre de 1965.

Premiado con 500 pesetas, el número 051. Premiados con 50 pesetas, todos los terminados en 51.

Cartel de la Falange

CURSO DE FORMACION PROFESIONAL PARA DONCELLAS

De nuevo se recuerda a todas las servidoras domésticas de la capital, que el Curso de Formación Profesional que para ellas organiza la Sección Femenina, ha dado comienzo el pasado día 4, pudiendo hacer la matrícula durante todo este mes de noviembre.

Las clases se dan en la Escuela-Hogar, sita en Becerro de Bengoa, números 3 y 5, los jueves, de cinco a siete y media.

PESO INJUSTIFICADO

El guarda del manicomio se presenta en la Comisaría a dar cuenta de que se ha escapado un loco.

--Es un hombre pequeñito y delgadito y pesa unos cien kilos.

--Imposible, le dice el comisario; si es pequeñito y delgadito, no puede pesar cien kilos.

--Tenga usted en cuenta, señor comisario, que está loco.

IDA Y VUELTA

Miguelito ha ido por primera vez en su vida al colegio. Al regresar, su mamá, que le espera ansiosa, le interroga:

--¿Estás contento?

--Sí, mamá.

--¿Has aprendido mucho?

--Pues... no gran cosa. Tendré que volver mañana.

FUGA DE VOCALES, NUM. 22:

Ls fy.s s.n n.m.r.s.s .n l.s .st.d.s c.rr.mp.d.s

T.C.T.

Solución al número 21:

La justicia es una constante y perpetua voluntad de dar a cada uno lo que le toca.

QUEVEDO

CRUCIGRAMA

Número 26:

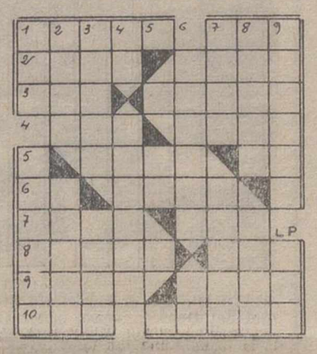

Horizontales: 1: Esclava de los lacedemonios. Fluido. 2: Manojo. Del verbo ser. 3: (al revés) Eleva. Limpiar. 4: Autillo. Tejido. 5: Ciudad de Argelia. (al revés) Símbolo químico. 6: (al revés) Nota. (al revés) Corcova. 7: (al revés) Ciudad suiza. (al revés) Movimiento convulsivo habitual. 8: (al revés) Can. Personaje bíblico. 9: Regaláis. Idioma hablado en el Norte de Méjico. 10: Constelación. El mas pequeño.

Verticales: 1: Pasado. Conjunto de dos planetas en el mismo grado de la Eliptica. 2: Atadura o nudo de cintas. Habitan. 3: Descuido. Marcharía. 4: (al revés) Pico alpino. Hablases con Dios. 5: Prep. insep. 6: (al revés) Tejidos largos y estrechos. Nombre de letra. 7: Ayuntamiento de la provincia de Pontevedra. Villa de la provincia de Oviedo. 8: Lábrala. Mamífero rumiante. 9: (al revés) Estimarás. Establecimiento.

Sol. al Crucigrama número 25:

Horizontales: 1: Canalete. 2: Olaf. Neo. 3: Bacón. As. 4: Amires. 5: Yedo. Apa. 6: Oda. Amad. 7: Sa. Acata. 8: Aragón. 9: Cono. Ose. 10: Ominosos.

Verticales: 1: Cobayos. Co. 2: Alameda. Om. 3: Nacida. Ani. 4: Aforo. Aron. 5: Ne. Acá. 6: En. Samagos. 7: Tea. Patoso. 8: Eos. Adanes.

SUCESOS LOCALES

SUSTRACCION. — En la Comisaría de Policía, Hermenegildo Santamaría Simón, que reside en el número 9 de la calle Virgen del Brezo, ha denunciado la sustracción de un remolque metálico, valorado en 1.000 pesetas.

Teatro Principal

Mañana sábado

5 - 7,45 y 10,30 noche

¡SENSACIONAL ESTRENO!

UNA PELICULA MARAVILLOSA

AMOR PROHIBIDO

CON

JANE FONDA — PETER FINCH

ANGELA LANSBURY — ARTHUR HILL

TECHNICOLOR — PANAVISION

Director: ROBERT STEVENS

El mayor éxito de la temporada en Madrid.
Un auténtico éxito del cine americano.

(Mayores 18 años)

HOY VIERNES - 7,45 y 10,45 noche

¡¡OTRO GRAN EXITO!!

Arsenio Lupín contra Arsenio Lupín

La mejor película policíaca del año.

(Mayores 16 años)

El Señor

Don Alfredo Prieto Vidal

(Médico-Director Honorario del Sanatorio Psiquiátrico de San Luis)

Falleció en Palencia el día 10 de Noviembre de 1965

Después de recibir los Santos Sacramentos y la Bendición Apostólica de Su Santidad

D. E. P.

La M. R. M. Provincial, M. Superiora y Comunidad, cuerpo facultativo, empleados y enfermas del Sanatorio Psiquiátrico de San Luis,

Tienen el sentimiento de comunicar tan sensible pérdida y suplican una oración por su alma, así como la asistencia al solemne funeral que tendrá lugar en la capilla de dicho establecimiento el próximo sábado día 13 a las diez y media de la mañana.

M.C.D.2022

ACOTACIONES DE LA VIDA PROVINCIAL

Médicos

Un médico palentino ha sido distinguido por el Patronato Nacional Antituberculoso y de las Enfermedades del Tórax.

Se trata de don Emilio Astruga Rodríguez, médico titular de Mudá y San Cebrián de Mudá.

El doctor Astruga Rodríguez ha respondido magníficamente a la consigna lanzada por la Campaña nacional de Erradicación de la Tuberculosis. En la provincia de Palencia —como ya bien saben nuestros lectores— esta campaña se está llevando a cabo con un celo y una precisión extraordinarias. La Jefatura provincial de Sanidad, a través del Dispensario Antituberculoso, lleva su acción con gran entusiasmo, por la capital y los pueblos de la provincia, y esto ha hecho que el nombre de Palencia se coloque en un lugar de cierta excepción entre las provincias españolas en estas lides antituberculosas.

Hasta el norte de la provincia de Palencia llegaron los equipos móviles de la Jefatura Provincial de Sanidad, para llevar a cabo las exploraciones radioscópicas de adultos y menores; y en todos los pueblos estas actividades tuvieron estupenda acogida, como en el resto de la provincia.

Pero también, dentro de una tónica general de entusiasmo, actividad y celo, cabe distinguir grados; y así tenemos el ejemplo del médico titular de Mudá y San Cebrián de Mudá, que logró que en la zona donde él ejerce su profesión, fuesen a vacunarse mayor número de personas que el de habitantes de dicha zona; y es que el doctor Astruga supo llevar con tanto entusiasmo su celo, que hizo que no sólo la totalidad de sus vecinos se vacunasen, sino que incluso llevó vecinos de otras localidades cercanas.

Por ello está bien que la Superioridad premie esta prueba de entusiasmo, competencia y celo de un joven médico. Por otra parte, y para los vecinos de Mudá y San Cebrián de Mudá, esto es una tranquilidad, al saber que cuentan (como tantos y tantos pueblos de nuestra provincia, gracias a Dios) con un facultativo que, aparte de su competencia, se entrega con entusiasmo a su profesión.

Cuestionarios oficiales

El Magisterio provincial palentino ha celebrado otro Centro de Colaboración.

...Fue el miércoles pasado, día 10.

Ahora le ha tocado el turno a los Maestros del Cerrato; por algo se está llevando a cabo la Campaña de Promoción cultural en esta amplia comarca del sur de la provincia de Palencia.

Un nutrido grupo de Maestros nacionales, de la comarca de Baltanás, se reunieron en el grupo escolar de Baltanás.

Y una vez más surgieron sobre el tapete de la reunión los temas de candente actualidad en el Magisterio español.

...Uno de estos temas es el de los cuestionarios de enseñanza primaria, a los que también aludió hace unos días el Director general de Enseñanza primaria, en la entrevista que —para «Rueda de Prensa»— le hizo Televisión Española.

Efectivamente, los Cuestionarios oficiales de la enseñanza primaria se han hecho públicos recientemente, con motivo de iniciarse el nuevo curso 1965-66.

Se trata de unos cuestionarios completos, acabados, pulidos; una comisión de técnicos y entendidos en la materia, han estado trabajando durante los últimos años, con el fin de llevar a cabo un estudio concienzudo y poder dotar a las Escuelas de enseñanza primaria de toda España de unos programas racional y científicamente concebidos, para que la aplicación de los mismos redunde en una más fecunda labor educativa e instructiva, y en una mejor formación integral de la infancia española.

Como una especie de revolución cultural han aparecido estos Cuestionarios, que de momento van a aplicarse en plan de experiencia, para pulir después lo que sea necesario pulir, y para darles el espaldarazo definitivo, aunque a decir verdad ya llevan por delante el sello de una plena garantía en los nombres de ese equipo de pedagogos y didactas que han redactado tales programas.

Una novedad de este tipo, en la Enseñanza primaria, bien vale de un ponderado estudio, y un interesante cambio de impresiones con los Maestros nacionales, que son los que han de utilizar los cuestionarios nuevos; de aquí que la Inspección de Enseñanza primaria tenga ahora, como tema principal de sus Centros de Colaboración, este importante punto de los Cuestionarios oficiales.

Esperemos que, efectivamente, estos Cuestionarios sean un eficaz vehículo para el mejoramiento de la ya de por sí estupenda labor del Magisterio palentino.

Saldaña y la Valdavia

Para la Valdavia también puede sonar su hora propicia.

...Como parece que ha sonado para la Tierra de Campos, que inicia ahora definitivamente su desarrollo económico y social.

...Como parece está sonando para el Cerrato, en plena campaña de Ordenación rural, para rehabilitar este retazo —silente y solemne— de la geografía palentina.

En un Consejo económico sindical surgió —hace años— la iniciativa de la transformación de Tierra de Campos. En otro Consejo económico sindical —más reciente— surgió la idea del plan de transformación del Cerrato.

...Y en un Consejo económico sindical se inicia la posibilidad de llevar a cabo la transformación de la Valdavia y toda la comarca saldañesa.

Recientemente se ha reunido en Saldaña la Comisión permanente del Consejo económico sindical de la comarca, y entre otras cuestiones se trazaron las normas de actuación del próximo Consejo económico sindical, que en tal comarca va a celebrarse.

Pues bien, ya en esta reunión preparatoria se ha suscitado el problema de la transformación económica y social de la Valdavia y de toda la comarca de Saldaña.

Mucho puede hacerse en la Valdavia y zona saldañesa, y posibilidades hay para llevarlo a cabo; ahí está el proyectado pantano o embalse de Villalbeto, en aguas del río Valdavia, y ahí está ese beneficio general de la Ordenación Rural, que en marcha está ahora plenamente en el Cerrato.

Sea como fuere, lo importante es comenzar; y ahí está la Valdavia, y toda la zona saldañesa, con sus tierras que bien atendidas pueden ofrecer frutos copiosos, y escribir un capítulo más del progreso provincial palentino.

Esperemos que llegue la fecha en que se reúna el pleno del Consejo económico sindical de Saldaña, para que este proyecto tenga el refrendo de una «conclusión», primer paso importante para que se haga realidad (tras el definitivo refrendo oficial) esa empresa de desarrollo económico-social que la Valdavia y comarca saldañesa necesitan.

DESDE ASTUDILLO

El Plan de Tierra de Campos

Siguiendo el ciclo de conferencias que se realizan por diversos pueblos y villas, afectados por el Plan de Tierra de Campos, hemos recibido la visita de los conferenciantes don José Morrondo y don Miguel González Egido.

En el Salón Benavente, totalmente lleno de oyentes, no solamente de Astudillo, sino de los pueblos incluídos en esta zona: Melgar de Yuso, Itero de la Vega, Lantadilla, Boadilla del Camino, Santoyo y Santiago del Val, Tamara, etcétera, se celebró el acto presidido por las autoridades. Es agradable para los oradores encontrarse asistidos de tanto público, además de expectante, por lo que habían de escuchar.

Los señores Morrondo y González Egido explicaron el alcance, el problema y la única disyuntiva que se presenta a la agricultura de esta Castilla castigada: la unión y el cooperativismo.

Tres puntos destacamos de las mentadas intervenciones. A Castilla, que es la Tierra de Campos, se la va a atender, aún contando con los informes técnicos, negativos, de que tales dispendios en beneficio de estos pagos pudieran ser más rentables en otras provincias. Ha prosperado las razones morales y el compromiso de demostrar a estos labradores que se sigue de cerca sus problemas y se trata de remediar y ayudar a emanciparse de esta transición —piloto— que nos ha tocado solventar a nuestra generación.

El señor Morrondo dijo, que, para que la crisis se resuelva son necesarios hombres; de acuerdo.

El señor González Egido manifestó: La necesidad de unirse, cuanto más mejor, poniendo meta en las hectáreas para el cooperativismo, pero sin obligación; quien no se muestre propicio a unirse y colaborar cooperativamente, él por su cuenta que se resuelva el problema. Pero que de ninguna manera su individualismo ha de ser castigado por el Fisco. De acuerdo en la primera parte, en la segunda, es mejor que se abandone el individualismo y que todos integren la colaboración total, porque, ¿quién puede garantizar la intromisión del Fisco?

Al hablar de la cantidad de hectáreas necesarias para que la explotación sea rentable, los peritos habrán hecho números de las cargas y gastos que pesan sobre el labrador, pero esos números estadísticos, estarán reflejados en las cargas estatales y para-estatales; tras de ésas, hay gastos infinitamente mayores que seguramente no estarán reflejados en esas estadísticas, que pueden ser más o menos demostrables, pero que son ciertos.

En el diálogo entablado al finalizar las ilustraciones de los conferenciantes, intervinieron labradores de Melgar de Yuso, Itero, Santoyo, Lantadilla, que agradablemente para los asistentes y contestados con agrado por la mesa, presentaron sus problemas y demostraron la inquietud que pesa sobre el campo.

Satisfechos salieron los labradores. Ahora, a esperar, a recibir lo que se demande justamente y que a la hora de pagar, que no se haya diluído en tributos nuevos que desilusionen esta última esperanza de revalorizar el trabajo y costos del cultivo de la tierra.

EXTENSION AGRARIA. — El agente, jefe de esta oficina, dispuesto desde su toma de posesión a ser útil a los labradores, se muestra en todo momento dispuesto a solucionar las dudas y a ilustrar con soluciones el problema del cultivo de la tierra. En la semana pasada el señor Martín Correas, desarrolló una conferencia sobre vinos, que escucharon muchos vinicultores locales. Estimulamos al mencionado agente a que continúe con su entusiasmo, que aunque en principio la lucha sea difícil y espinosa, terminará dando sus frutos.

M. d'A.

Cortefiel, es exclusiva de CASA MARTIN. Abrigos, gabardinas, trincheras, trajes
Mayor, 86. — Teléfono 3296
PALENCIA

CONSEJO SINDICAL DE SALDAÑA

Se interesa la construcción de un pantano en el río VALDAVIA

Solicitud de la ordenación rural en las zonas de Buenavista, Saldaña y Carrión

Días atrás se reunieron en los locales de la Delegación Sindical Comarcal de Saldaña, los miembros componentes de la Comisión Permanente del Consejo Económico Sindical Comarcal, con asistencia de los representantes más caracterizados de esta zona, así como de la de Carrión de los Condes y Buenavista de Valdavia.

Ocupaban la presidencia con el delegado provincial de Sindicatos don Guillermo Blanco Cipitria; los presidentes de los Consejos Provinciales de Empresarios y Trabajadores, señores Hoyos Casén y Barredo Bermúdez; vicesecretario de Ordenación Económica, señor Sabugo Collantes y el secretario y asesor jurídico de la Vicesecretaría, señores Bercianos Martín y Adán Vallejo.

Después de una salutación del delegado sindical a los reunidos, pasa a estudiar los acontecimientos económico-sociales de la provincia, ocurridos desde la última reunión, haciendo ver que la consecución de metas planteadas originariamente, se debe más a la fe y tesón del hombre en lograrlas, que a la eventualidad de un cambio de coyuntura que haga posibles estas metas que, en principio, se expusieron como meras aspiraciones.

A continuación presentó al Consejo a los señores Hoyos Casén y Barredo Bermúdez, quienes se ofrecieron incondicionalmente para trabajar unidos en la elevación del nivel de vida de la comarca.

Seguidamente el señor Bercianos Martín, somete a la consideración de los reunidos la Memoria anual de actividades del Consejo, concretando las realizaciones conseguidas y el estado de trámite en que se encuentran otras, así como de las posibilidades que la comarca ofrece para llevar a feliz término los que quedan pendientes.

Intervienen posteriormente varios consejeros, inquiriendo detalles sobre algunos de los aspectos de la memoria a los que contestan ampliamente el delegado de Sindicatos y vicesecretario de Ordenación Económica.

Después de las explicaciones dadas por la presidencia y de examinadas las cuestiones pendientes, el Consejo adopta los acuerdos siguientes:

PANTANO SOBRE EL RIO VALDAVIA:

Interesar de la Confederación Hidrográfica del Duero, un estudio minucioso del proyecto de construcción del pantano sobre el río Valdavia, por considerarlo de sumo interés e importancia para las actividades agropecuarias de la zona de la Valdavia.

ORDENACION RURAL:

Por considerarlo del más alto interés, se insta por las representaciones de las zonas de Buenavista de Valdavia, Saldaña y Carrión de los Condes, la Concentración Parcelaria y Ordenación Rural de los pueblos comprendidos en estas zonas, beneficiándose de los créditos que para estos fines concede el Estado y como solución a corto plazo de los problemas que aquejan a estas zonas.

REGADIOS:

Acelerar los expedientes para el encauzamiento del río Valdeperal, en las localidades de Carbonera, Villafruel, Villorquite, Villalafuente, Relea, Villarmienzo, Villantodrigo, Quintanilla de Onsoña, Villaproviano y Gozón de Ucieza.

Solicitar de la Confederación Hidrográfica del Duero, realice las obras necesarias en el aliviadero ya construído que finaliza en el término de Nogal de las Huertas, para evitar las inundaciones de los terrenos de la Vega, al juntarse las aguas con las del río Carrión.

Acelerar los trabajos para la puesta en vigor de las 180 hectáreas de los términos de Nogal de las Huertas y Población de Campos, cuyos estudios técnicos hace tiempo están realizados por la Confederación Hidrográfica del Duero.

Asegurar la presa y compuertas de Poza de la Vega, para evitar las inundaciones en esta localidad, que corre grave peligro en las grandes avenidas.

CANAL DEL ALTO CARRION:

Que una vez construído este Canal y ante las modificaciones experimentadas en el proyecto primitivo, considerar la posibilidad de riego de los términos municipales que cruza en su camino.

CENTRAL LECHERA Y DESHIDRATADORA DE ALFALFA:

Considerando las condiciones óptimas que reúnen las comarcas de Carrión y Saldaña, con elevado censo de ganado vacuno de leche, se nombra una Comisión compuesta por representantes de esta comarca para estudiar las posibilidades de construcción de una Central Lechera y una Deshidratadora de Alfalfa, por el sistema que se considere más conveniente.

RIQUEZA PISCICOLA:

Los reunidos hacen ver el perjuicio que se está causando al cangrejo en los arroyos que como consecuencia de las obras de canalización se están llevando a efecto, acordando dirigirse al señor ingeniero de Montes, por los medios que se estimen más convenientes, impida la desaparición de esta pesca que tanta riqueza está proporcionando a la zona.

COLEGIO MENOR «BERNARDO EL CARPIO»:

Aprobado oficialmente por el Ministerio de Educación Nacional la construcción de este Colegio Menor en Saldaña, y constituído igualmente el Patronato, interesar la aceleración de los créditos para su rápida terminación, con objeto de que pueda disponerse de este albergue en el próximo curso escolar.

CREDITO OFICIAL:

El señor Hoyos, interviene para hacer constar que la industrialización en la zona, se puede conseguir por medio de los créditos oficiales que concede el Estado, de los cuales pueden aprovecharse los industriales, bien directamente o por medio de Asociaciones o Cooperativas; que lo importante es encontrar hombres de buena voluntad con interés decidido en la industrialización para lo cual la Organización Sindical, les brindaría todos los asesoramientos técnicos precisos.

Finalizaron las sesiones de trabajo con unas palabras del delegado provincial de Sindicatos, para exhortar a los reunidos siguieran trabajando con entusiasmo, toda vez que de su iniciativa, de su capacidad y de divulgación de las leyes estatales, dependían en grado sumo la prosperidad de los habitantes de la zona, a los que estaba seguro no defraudarían.

CRONICA DE BARRUELO

Inauguración del teléfono semiautomático

Excursión escolar

El jueves día 4 por la tarde, gracias a la gentileza de don José Luis García, dueño de un autobús recién comprado y sin estrenar aún, que quiso estrenarlo llevando de excursión en él a un grupo de niños, de los más destacados por su aplicación, asistencia y buena conducta de la Agrupación Escolar «Nuestra Señora del Carmen», de Barruelo.

A las tres de la tarde, los 24 distinguidos alumnos acompañados de sus maestros partieron de la Plaza España, contentos y satisfechos por el premio recibido, iniciando la marcha interpretando diversas canciones escolares e himnos patrióticos, aprendidos en la escuela.

En primer lugar visitaron el pantano de Aguilar de Campoo donde los maestros les explicaron el modo de cómo se construyó la presa y materiales empleados, aplicaciones que tienen las aguas allí embalsadas para regar las tierras y muy especialmente las tierras de Campos una vez llevado a cabo el famoso plan de riego, producción de energía eléctrica en la central construída al pie de la presa que también visitaron. Desde allí contemplaron el gran lago, el Santuario de la Virgen de Llano, la importante villa de Aguilar donde se detuvieron unos momentos, dejando para otra ocasión la visita a alguna de las fábricas de galletas allí existentes.

Seguidamente emprendieron la marcha a Herrera de Pisuerga donde además de visitar la villa y contemplar su rica huerta vieron la fábrica de quesos que aunque todavía no está terminada completamente, fabrican ya exquisitos quesos y otros productos lácteos. Visitaron también una vaquería, en la que los niños contemplaron las hermosas vacas de raza allí existentes y el ordeño de las mismas por máquinas muy modernas. Vieron después un criadero de cangrejos y por fin un huerto escolar.

Contribuyó grandemente al éxito de la excursión la colaboración prestada por el jefe de la Agencia de Extensión Agraria de la citada villa, el cual fue explicando a los niños todo lo concerniente a las visitas hechas.

Terminadas estas visitas emprendieron el regreso a Barruelo con el mismo buen humor que a la ida, dispuestos a hacer otra cualquier día, que les vendría muy bien, ya que en estas pequeñas excursiones los escolares sin cansarse apenas aprenden muchas cosas prácticas que les vendrán muy bien para acrecentar los conocimientos que aprenden en la escuela.

INAUGURACION DEL NUEVO TELEFONO SEMI-AUTOMATICO

Después de las grandes e interesantes mejoras llevadas a cabo por la Compañía Telefónica en Barruelo y su comarca, el martes día 9, se llevó a cabo por el señor alcalde y jefes de Teléfonos, la inauguración oficial del nuevo teléfono semi-automático que la Compañía ha montado a todos los abonados de la villa.

El servicio con ello ha quedado muy mejorado, lo que ha contribuído a que se hayan multiplicado los peticionarios de este importante servicio.

Dentro de poco tiempo se pondrá también teléfono a los pueblos de Cillamayor y Vallejo de Orbó, y próximamente también mejorará el servicio interurbano que se hará por Aguilar en vez de hacerlo por Reinosa como hasta ahora.

Ahora sí que felicitamos de veras a la Compañía Telefónica por las mejoras habidas y las que habrá pronto en nombre de todo el pueblo de Barruelo

LA PARADA EN QUINTANILLA DE LOS EXPRESOS

Según noticias que he podido adquirir en fuentes allegadas a la RENFE, es de dominio público que pronto piensa suprimir las paradas de los expresos de Madrid-Santander y retorno en la estación de Quintanilla entre otras. Nuestra primera autoridad se ha dirigido ya al señor director general de la RENFE en solicitud de que no se lleve a cabo tal medida, que dejaría mal comunicados a las diez mil o doce mil almas de esta comarca, además de Quintanilla y los pueblos limítrofes. Aparte de esto el correo en Barruelo y comarca entra por esos mismos trenes y a menos de buscar otra solución, el servicio quedaría muy deficiente. Es de esperar que esto no se lleve a efecto en beneficio de todos.

El Corresponsal

Saldaña

Agradecimiento de la familia de Torres-Peña

Con motivo del desgraciado accidente de circulación ocurrido en Osorno, el pasado día 9, del que resultó muerto el niño Pedro Andrés Torres Peña, de Saldaña y dos heridos graves, los padres del niño fallecido y el abuelo del mismo, don Julián Torres Fernández, corresponsal de DIARIO-DIA en Saldaña, expresan por este conducto su más hondo agradecimiento a las autoridades, médico, secretario del Ayuntamiento, familias de don Nicanor Dehesa y delegado comarcal de Sindicatos, así como vecinos de Osorno, que, con profundo sentido humanitario y fraterno intervinieron y prestaron la mejor ayuda, para que este desgraciado accidente aminore sus tristes consecuencias, aunque, fatalmente, nada se pudiera hacer por salvar la vida del niño, pese a los medios y esfuerzos que se pusieron a contribución por todos.

El sepelio del infortunado niño, que se celebró en Saldaña, constituyó una verdadera manifestación de duelo, por lo que la atribulada familia del finado hacen extensivo asimismo este agradecimiento a cuantos, de una u otra forma, les expresaron su aprecio y condolencia por la triste desgracia que les aflige.—*A. A.*

SANTA MISION en Quintanatello y en Payo de Ojeda

Por fin llegó la Santa Misión a nuestro querido pueblo, que suspiraba por ella con toda ilusión, y que a pesar del tiempo repleto de trabajo que hemos tenido, todo ha salido a pedir de boca. Efectivamente el día 25 de octubre, entraban en nuestro pueblo los celosos misioneros del Corazón de María, Padres Eladio Tejedor y Manuel García. El primer contacto con ellos fue ya para todos un rato de emoción y alegría al reconocer en ellos a los enviados del Señor.

Han puesto a nuestra disposición todo su entusiasmo y dinamismo a fin de rejuvenecer en todos nosotros lo que tal vez estaba ya un poco envejecido. Han sabido llegar al corazón de todos, de los pequeños y de los mayores, haciéndose todo para todos a fin de acercarnos a todos a Dios. Y gracias a El y a sus esfuerzos lo consiguieron de maravilla. Misión infantil, charlas a los jóvenes y a las jóvenes, conferencias a las casadas y a los hombres, aparte de los actos generales de la Santa Misión, todo ello ha servido para remozar en nuestra parroquia, una vida espiritual exuberante. Como dato de su esfuerzo y de la gracia abundante del cielo, baste decir que a partir del jueves todo el pueblo cayó a las plantas de Cristo Eucaristía, prolongándose este acudir al comulgatorio incluso en los días siguientes a la Santa Misión en que uno de los Padres venía del pueblo cercano a decirnos Misa casi todos los días.

Recordaremos estos días y tendremos siempre en el corazón a estos celosos misioneros, a los cuales les expresamos las más rendidas gracias.

El Corresponsal

EN PAYO DE OJEDA

Desde Quintanatello nos habían llegado ya las referencias de los Padres Misioneros que tendríamos la dicha de tener entre nosotros por una semana entera. Con el ansia que sentíamos por ellos y las referencias que nos llegaban, el pueblo cada día se encendía más. Y el día deseado llegó. El día 31 de octubre llegaban desde Quintanatello los Padres Eladio Tejedor y Manuel García, Misioneros del Inmaculado Corazón de María. Les esperábamos a las plantas de Cristo Eucarístia para que fuera El quien lograse la Santa Misión.

A su encuentro salimos todos de la iglesia con la esperanza puesta en estos días tan ansiados. Los niños con sus banderitas daban un tinte de entusiasmo, que era real, al emotivo acto que todos estábamos presenciando. Todo lo demás nos parece hoy que ha sido un sueño, por lo felices que hemos sido durante estos días escuchando la palabra del Señor. Los Padres no han escatimado sacrificio alguno por nuestro bien: charlas particulares a las casadas y a las solteras por separado, lo mismo que charlas a los casados y a los solteros, también por separado, todo ello aparte de la misión infantil, y los actos generales de la Santa Misión. Francamente unos días de dura brega, pero que gracias a Dios han dado su fruto.

Todo el pueblo se entregó ante el cariño, bondad y simpatía de nuestros Padres Misioneros, apiñándonos todos junto al Sagrario como la mesa común donde era necesario acudir a coger fuerzas para vivir una auténtica vida cristiana. Lástima que estos días se nos hayan pasado tan pronto. Desde aquí nuestro más cordial agradecimiento a nuestro querido párroco y a estos infatigables misioneros que tan cerca nos han dejado de Nuestro Señor.

El Corresponsal

MUDANZAS ARRIBAS
NUEVOS AUTO - CAPITONES
Plaza Mayor, 5 - Tl. 222988
VALLADOLID

DUQUESA MARIA
¡la galleta inconfundible por su alta calidad!
ARTIACH DUQUESA MARIA
O.E.S.T.E.
DUQUESA MARIA
ARTIACH

MONTAÑAS PALENTINAS

Un descenso

No nos acompañaba la suerte, llevábamos cuatro días en Cardaño y el mal tiempo era nuestro compañero. Enero de 1962, el año de las inundaciones de Palencia. Llovía y nevaba en días alternos. Dormíamos en la cocina de Celedonio y pasábamos las largas veladas cantando para combatir el tedio. Por eso, cuando al fin resplandeció el sol, nuestra alegría no tuvo límites. Aquel día era maravilloso. A partir de los 1.700 metros la nieve abundantísima había suavizado las aristas y cegaba con su brillo.

Requerimos nuestros equipos y los tres nos encaminamos a las Lomas. Era nuestro último día y las cumbres me atraían con fuerza. Decidí salir al Pico de las Guadañas (2.201 metros). Desde allí el panorama era inmenso. Al Norte, Las Cuentas (2.451 metros); al Oeste, las montañas de Riaño; al Sur, Pico Murcia y los valles palentinos; al Este, Curavacas y muchos fondos lejanos.

La subida había sido penosa e interminable, pero el descenso sobre los esquíes prometía ser interesante. Primero una fortísima pendiente; luego, una ladera y una loma interminable.

Eché un último vistazo al panorama, me calcé los esquís con el máximo cuidado e hice una profunda inspiración. Allá abajo como puntos, mi mujer y dos personas más.

El viento silba en los oídos; ya estoy lanzado y el próximo viraje me acerca a la cornisa. La pendiente cobra inusitada dureza con esta nieve golpeada por el viento y parecida a un helado mar tempestuoso. Las piernas vibran con el esfuerzo para adherir las tablas al rugoso piso, un viraje «in extremis» y nada académico me salva de saltar por la cornisa. Recorto los virajes y salgo por una rampa a un lugar abrigado. ¡Atención aquí!, la nieve volcada rompe su capa primera con siniestros crujidos y los esquís y botas corren sumergidos. Es imposible virar en esta «nieve costra», hay que seguir una línea obligada, por lo cual decido saltar hacia la derecha. Al fin encontré la nieve buena, aquí al abrigo del sol, en la ladera sombría. La «nieve polvo» me compensa de las fatigas pasadas, aún tengo que hacer un «equilibrio» para quitarme las gafas empañadas por el cambio súbito de aire.

Todo el tiempo he venido dando gritos para animar mi frágil cuerpo zarandeado por el viento y la terrible pista, pero ahora mis aullidos se han troncado en canción al ritmo con el acariciador silbido de la nieve pulverizada; me adormezco casi en este fantástico descenso a media ladera. Abro los ojos. En el fondo mis amigos se acercan vertiginosamente y mi último «chus» me lleva junto a ellos.

Los músculos me tiemblan. Mis oídos están cerrados por el cambio de presión. Allá encima, a kilómetro y medio brilla la cumbre. Es un recuerdo más a dos minutos del presente.

ALEJANDRO DIEZ RIOL

DESDE AGUILAR DE CAMPOO

CURSO SINDICAL

El pasado día 2 dio comienzo en el salón de actos de la Delegación Comarcal de Sindicatos un Curso Sindical para todos los enlaces y jurados de empresas de esta villa, bajo la dirección del vicesecretario provincial de Ordenación Social, camarada Quirós, actuando de secretario de la misma el letrado asesor camarada Calderón.

Durante los cuatro días que han tenido clases a dos y media horas cada día, a los alumnos de esta Escuela Sindical se han dado diversas disciplinas en materia de economía y social, compartiendo con los mismos las realidades, inquietudes e ilusiones que llevan a todos que han asistido.

Además de los ya citados han actuado como profesores los señores siguientes: Adán Vallejo, Llorente, Arribas, todos ellos letrados, y el doctor Casas.

He hablado con algunos que han estado en el curso, y me han dicho que estos cursos son muy buenos para nosotros, que tenemos cargos, representando a nuestros compañeros de trabajo, sino que debían ampliarse a todo el mundo del trabajo, ya que en él se nos enseñan cosas que muchos no las conocen y saben porque no han tenido medios adecuados para su capacitación social.

A todos ellos les damos las gracias.

BALONMANO

Contendieron, como estaba anunciado, el domingo pasado, en partido de competición provincial, segunda jornada del Campeonato de Balonmano de Primera Categoría, a las doce y media, y en la Plaza Mayor de esta villa, los equipos de Monzón y Educación y Descanso de Aguilar.

Venció el equipo de Monzón, hoy por hoy superior al de Aguilar, en el cual, por demás, nos pareció que no fueron todos los que están ni estuvieron todos los que son. No obstante, el encuentro resultó interesante, y el público aplaudió las buenas jugadas que durante el transcurso del encuentro se desarrollaron; principalmente las efectuadas por el equipo local, reconociendo de este modo el mérito que ya supone su participación en el Campeonato Provincial.

FERIA DE SAN MARTIN

En el momento de escribir estas líneas está desarrollándose la llamada feria de «San Martín». Las últimas horas de la noche ha llovido con alguna intensidad, lo que ha restado asistencia. Se observa poca afluencia tanto de ganado como de compradores, y aun en éstos poca animación, pues no se ve movimiento de transacciones hasta el momento.

El Corresponsal

M.C.D.2022

DESDE BALTANAS

La Campaña de Promoción Cultural en la capital del Cerrato

El cursillo de alimentación y nutrición

Como a todos los pueblos de la comarca, ha llegado a Baltanás la Campaña de Promoción Cultural del Cerrato con este derroche de medios que ha puesto en movimiento la Inspección Provincial de Enseñanza Primaria en colaboración con el Servicio de Concentración Parcelaria y Ordenación Rural.

De la oportunidad de este despliegue de fuerzas de la cultura sólo podemos juzgar los que día a día venimos viviendo los problemas de las gentes de este pequeño rincón del agro español, que desde hace varios años viene padeciendo los resultados catastróficos producidos por una climatología adversa. Por ello, entre otras misiones, la Campaña viene a abrir un nuevo camino a la esperanza, esa esperanza de redención económica y cultural que aún late en el ánimo de esta sufrida comarca.

El vecindario de Baltanás de la misma forma que lo han venido haciendo los demás pueblos visitados por el equipo móvil de la Comisaría de Extensión Cultural, ha expresado su adhesión a la campaña, acudiendo en masa al Cine de la Cooperativa, donde han tenido lugar las charlas y proyección de documentales.

Las conferencias, a cargo del maestro nacional don Casto Revilla Vega, enjundiosas, plenas de contenido y de conocimiento de todos y cada uno de los problemas por los que nos sentimos afectados. Por algo el conferenciante ha sido designado para esta misión. Se ha criado entre los hombres del Cerrato y conoce perfectamente su carácter y sus reacciones. Tiene un conocimiento elaborado a través de sus vivencias personales.

Magnífica idea la de hacer esta siembra de inquietudes entre hombres, mujeres y niños. Sobremanera agrada, que se haga capítulo especial para la mujer, que tanta influencia tiene en el hogar y, sobre todo en esta zona en que la madre de familia desempeña un papel definitivo bajo todos los puntos de vista.

En líneas generales, el señor Revilla Vega destaca la necesidad de cultivar el espíritu a la par que la tierra, para lograr en la vida más satisfacciones de índole superior y aconseja el aprovechamiento de todos los medios de difusión de la cultura, tan profusos hoy, y los cuales con una formación básica, pueden ser más asequibles a todos y mejor comprendidos. Anima a la implicación de todos en la gran empresa común de la transformación económica de nuestra patria, para cuyo éxito se necesita la colaboración y unificación de esfuerzos, que suponen una deuda, un tributo a la comunidad en la que en todo momento debemos sentirnos integrados con plena responsabilidad, ya que, «si el hombre falla, falla el sistema».

Habla de la precisión en que estamos de prepararnos para la inserción en otras comunidades cuando sea necesaria la emigración, habida cuenta de la abundancia de brazos en los medios rurales. Asimismo ha de estar preparado el que se queda, para responder cumplidamente al cambio de las estructuras, encaminado a una mayor producción. De una formación que eduque para la vida familiar ya que los padres se eximen, en algunos casos completamente, de la obligación. Es conveniente que los padres conozcan la labor de la escuela, para que ésta, no sea destruida, a veces en su totalidad, por la ignorancia de la familia.

Exhorta también a una formación que eduque para la vida cívica; que el labrador tenga conciencia de su dignidad profesional haciéndole ver que su rango y categoría no desmerece en nada de otras profesiones.

Que se tenga siempre presentes nuestras obligaciones, de las que dice, a través de una acertada disquisición filosófica, que son una constante igual en el tiempo.

Trata de una nueva forma de parasitismo, la que practican aquellos que no rinden lo que deben, por desgana o por ignorancia vencible.

Al final anima a lograr esas metas de superacion que hemos de proponernos, para llegar a obtener una vida digna en todos los aspectos, para el bien particular y el de la comunidad.

Ha cerrado el acto de la noche la Inspectora de Enseñanza Primaria de la zona, doña Andrea Sánchez Pascual que comenzó agradeciendo a la nutrida concurrencia, su asistencia a estos actos y animando a la asistencia de las clases de alfabetización que vienen funcionando con una matrícula numerosa, diciendo que si era preciso, se enviarían más maestros para atenderlas. Destacó la necesidad de elevar el nivel rural, han de integrarse en otras comunidades, para que desaparezca el handicap que llevan, con respecto a los formados en ellas.

Señala como meta el aunar esfuerzos, para no seguir «haciendo un poco la guerra por nuestra cuenta. Depongamos nuestro egoismo para luchar por todos ya que trabajamos para nuestra familia, nuestra comarca, nuestra comunidad, en definitiva».

Tanto la intervención del Sr. Revilla, como la de la Srta. Sánchez Pascual, fueron premiadas con nutridos aplausos.

En el acto dedicado a las mujeres y niños, intervino para dar una charla sobre alimentadión y nutrición, la diplomada en estas materias, doña Pilar Gimeno, la que de una manera muy intuitiva, haciendo uso de franelogramas, explicó la importancia de una alimentación racional, dando a conocer el valor de cada uno de los alimentos más usuales y de las aportaciones de los mismos a nuestro organismo.

Al final de su magistral lección, doña Pilar Gimeno, fue asimismo muy aplaudida.

Los documentales «Avances de la técnica» y «Viaje a las regiones árticas» proyectados en el primer acto y los «Defensa del suelo» y «Abonos» en el segundo, fueron muy del agrado del numeroso público asistente.

EL CURSILLO DE ALIMENTACION Y NUTRICION. — Sigue desarrollándose, de acuerdo con el programa previsto, el cursillo de Alimentación y Nutrición al que asisten veintiséis maestros de la comarca del Cerrato y de cuya inauguración el día 2 del actual, ya dio cuenta este periódico.

Se esperan grandes frutos de estas lecciones que a través del Magisterio Nacional, se extenderán a todos los pueblos de la zona que, a decir verdad, no está a la altura actual, en lo que al valor cualitativo de los alimentos se refiere.

EL CORRESPONSAL

Baltanás clausura el cursillo de alimentación. - Reunión del Centro de Colaboración

En la tarde del pasado día 10, se ha dado por terminado el cursillo de Alimentación y Nutrición, al que, como hemos dicho ya, ha asistido un numeroso grupo de maestros.

El acto de clausura ha sido presidido, junto con las inspectoras jefe y secretaria, señoritas Cantero Escudero y Sánchez Pascual; por los alcaldes de los pueblos con representación en el cursillo, entre los que se contaban don Benito Díez Pastor, procurador en Cortes por los Municipios de la provincia; los de Baltanás y Torquemada, don Arsenio Carranza y don Eugenio Balbás; diputados provinciales ambos, de Dueñas, señor Velasco; de Cevico de la Torre, señor Rodríguez Lerma; de Hornillos de Cerrato, señor Manuel Meneses; médicos de Baltanás y Hornillos, señores Niño y Vidal y secretarios de los Ayuntamientos de Dueñas, Soto de Cerrato y Vertabillo. Asimismo, está presente el agente de Extensión Agraria de Baltanás, don Miguel Nieto.

Ha comenzado el acto con unas palabras de salutación de la señorita Cantero, para agradecer la asistencia tan nutrida de autoridades, que considera como fiel exponente de sus inquietudes y desvelos por todo cuanto tiene relación con la enseñanza y anima a todos a trabajar en equipo para el mayor éxito de esta Campaña de Promoción Cultural y elevación social del Cerrato.

La diplomada en Alimentación y Nutrición, señora Gimeno, ha dado la última lección del cursillo, haciendo hincapié, sobre todo, en el aspecto educativo del Servicio y explicando en qué consisten las seis unidades de que consta el mismo, y los fines que cada una persigue, destacando la necesidad de su establecimiento en todas las escuelas.

Seguidamente el alcalde de Baltanás, ha pronunciado unas breves palabras para exaltar la figura del maestro, que día a día, en una labor callada, va forjando nuevas generaciones.

Ha cerrado el acto la señorita Cantero, para animar a los cursillistas a realizar su labor de portavoces de las consignas y enseñanzas recibidas con espíritu amplio y generoso, ya que el prestigio propio prestigiará asimismo a los demás. Ha terminado sus palabras agradeciendo su colaboración a los sanitarios locales y a la Agencia de Extensión Agraria.

A seguido, y entre aplausos, se ha hecho la entrega de los diplomas de iniciados en alimentación y nutrición a los maestros asistentes al cursillo.

Niños de la Agrupación de Baltanás animaron el acto con canciones y breves cuadros plásticos y, al final, las autoridades fueron obsequiadas con un aperitivo.

Después de la clausura del cursillo, se ha reunido el Centro de Colaboración en el que tomaron parte cerca de un centenar de maestros de la comarca. En él se han comunicado experiencias obtenidas en la reciente aplicación de las pruebas de promoción escolar. Por las inspectoras señoritas Cantero y Sánchez Pascual se han dado directrices y normas a seguir con la mirada puesta en la próxima vigencia de los nuevos cuestionarios escolares.

El Magisterio del Cerrato ha demostrado con su asistencia y preparación estar al día, y dispuesto a aceptar con confianza, cuantas innovaciones se produzcan en el campo de la enseñanza en este cambio de estructuras que se avecina.

El Corresponsal

REPRESENTANTES ACTIVOS

MILSA - INDUSTRIAS CARNICAS

PRECISA: Personas competentes relacionadas Ramo Alimentación para introducir «foiegrás de ave» y otros productos cárnicos, primera calidad.

OFRECE: Amplios ingresos por comisiones de ventas. Trabajo compatible otras actividades.

Escribid detallando historial a MILSA. Apartado 214. LERIDA

TIERRA DE CAMPOS, actualidad

Exaltada literariamente por periodistas y escritores hace media docena de años, hoy se halla a la vanguardia del desarrollo económico-social de España

Casi la mitad de la comarca terracampina pertenece a la provincia de PALENCIA

Por ANTONIO ALAMO SALAZAR

Hace aproximadamente seis años que sobre la bandeja ocre de Tierra de Campos, quedaba depositada en sus inicios la tarjeta de la esperanza.

En el mes de enero de 1960, se constituyó en Palencia el Consejo Interprovincial de Tierra de Campos, integrado por las primeras autoridades de León, Zamora, Valladolid y Palencia. En el mismo mes, concretamente el día 13, S. E. el Jefe del Estado, recibía en el Palacio del Pardo a una comisión palentina que ofreció al Caudillo las conclusiones del último Consejo Económico Sindical celebrado en Palencia; entre estas conclusiones figuraba el Plan de Transformación de Tierra de Campos. Posteriormente, el propio Caudillo se ponía en contacto personalmente con los viejos «campos góticos», y en inolvidable acto público celebrado en la palentina Plaza Mayor, ofreció su capitanía para la gran empresa de la rehabilitación económico-social de esa amplia región natural enmarcada en la geografía castellano-leonesa.

Ultimamente, a finales del pasado septiembre, el Consejo de Ministros, presidido por el Caudillo, aprobaba un Decreto sobre aplicación de medidas para el desarrollo económico-social de Tierra de Campos. Este Decreto se dio a conocer integramente en el Boletín Oficial del Estado del 29 del referido pasado septiembre. La tarjeta de la esperanza era ya una jugosa realidad.

Estos hechos vienen a afianzar ese incuestionable primer plano de actualidad nacional alcanzado en Tierra de Campos en el último lustro, constituyendo para nosotros —ejerciendo el periodismo en las heredades de los «campos de tierra»— un imperativo de crónica y de reportaje.

Sentados en el sillón frailuno de estas serenidades campestres, de estos silencios bucólicos, lanzamos a los vientos el mensaje de esta impresionante extensión de los antañones «campos góticos», que abarca allá por las 450.000 hectáreas de secano, y que tiene ya sobre su plataforma adusta el temblor de la tarjeta de la esperanza, depositada —como más arriba decimos— por los inicios de 1960, y definida precisamente en septiembre pasado.

En otoño de 1959 un grupo de periodistas y escritores españoles recorrieron Tierra de Campos; con los colegas, fuimos en calidad de «introductor» y amigo; y al amor de la evocación, conjugando el recuerdo de antaño con la realidad de ahora, vamos a dar vida a este reportaje, que es como un amable mensaje desde la gracia de la palentina zona terracampina.

TRIGOS Y CATEDRALES DESDE LA TIERRA OCRE

Hay por la Tierra de Campos una teoría de torres briosas y esbeltas, auténtico pregón en piedra de un manojo de catedrales que se adormecen entre un callado caserío de adobe.

Andábamos —hace ahora media docena de años— periodistas y escritores por los romanceros caminos de los «campos de tierra»; y concretamente en Fuentes de Nava, mientras un manojo de muchachitas (ataviadas con el atuendo regional) rizaban el baile regional en la plataforma de la plaza, un colega me decía, frente a la grácil y vertical silueta de la gallarda torre, conocida por la «estrella de Campos»:

—«¡Qué torre! ¡y qué torres, amigo mío! por aquí he visto yo juntas las más grandes iglesias de España».

Mi colega llevaba razón. Venir a Tierra de Campos es disponerse a ver iglesias como catedrales, levantando su airosa maravilla artística entre mares de trigo y barbechos, junto a ilusorios acantilados de adobe. Venir a Tierra de Campos es abierta oportunidad para contemplar colegiatas suntuosas en poblados de poco más o menos, retablos historiados, ábsides briosos, arbotantes atrevidos, artesonados incomparables, verjas e imágenes, tablas y religiosos mármoles funerarios...

Y todo, como un tesoro de piedra y de fervor, amarrado insospechadamente a unos predios cuyo exterior es seco, árido, desolado y aparentemente triste.

Por estas heredades está la más fuerte concentración de motivos turísticos arqueológicos, y en cuanto a la arquitectura románica —traigamos la propia afirmación de Víctor de la Serna— «probablemente es la más rica concentración de Europa, y, por lo tanto, del mundo».

Esta verdad, referida a la provincia de Palencia, tiene su maravillosa resonancia en toda la Tierra de Campos, donde el viajero se asombra ante esa gran realidad de la teoría de catedrales, que puede saber a sueño, pero que es verdad tangible y gloriosa.

RAPSODIA TRISTE DE LOS VIEJOS CASTILLOS

La otra fábrica tallada en piedra, abundando por Tierra de Campos, es el castillo. Castillos imponentes, majestuosos, como el de Ampudia o el de Fuentes de Valdepero; castillos altivos y orgullosos, como el de Monzón de Campos; castillos donde sólo está la huella, la sombra y el solar, como el de Tordehumos o el de Torremormojón; castillos derrumbados, pero con sus torres enhiestas, amarradas a los vientos, como el de Belmonte de Campos; castillos con su exterior limpiamente reconstruido, para convertir en silo y en almacén granero su interior, como el de Montealegre...

Viejos castillos de Tierra de Campos, con sus blasones llenos ya de yedra y zarzamagos; con sus leyendas transmitidas de generación en generación; con su almenada cresta, enseñoreándose de la planicie inmensa; con sus cubos y contrafuertes, ya carcomidos por el insulto de lluvias y de vientos, y por la desidia de los hombres.

Un periodista quiso comprar uno de estos viejos castillos de la Palencia terracampina; pero el periodista desistió de su deseo, y un entusiasta palentino —amador de la huella jugosa y artística— se convirtió en su propietario y alcaide en pleno siglo XX..., con su patrocinio el castillo de Ampudia se ha reconstruido y, tras servir de escenario natural para los iniciales primeros planos de la película «El Cid», es hoy el más bello alcázar que se conserva en la provincia de Palencia y en la Tierra de Campos.

Pero, en general, no otra esperanza hay para estos viejos castillos que salpican la llamada terracampina, agazapados a sus pardos alcores. No otra esperanza que la de ir derrumbándose, o la de ver que la restauración se columpia en sus torreones, porque en su interior es menester que nazca un silo o un almacén triguero, ante las futuras perspectivas del Desarrollo Económico-Social de Tierra de Campos. Es el jugoso abrazo del pasado y del presente, como un símbolo hidalgo y labrador de los «campos góticos».

EL MAR QUE SE MUERE DE SED

Y entre torres y almenas, entre templos santuarios y castillos mutilados, el espacio limpio de Tierra de Campos; claridades inmensas, ininterrumpidas, abiertas...

Por encima, los cielos, casi siempre azules, casi siempre radiantes, casi siempre diáfanos. Abajo, los «campos de tierra», surcos, barbechos, planicie y ondulación, como un terrible mar que suspira por el agua.

«Castilla no puede ver el mar», afirma nostálgicamente Azorín en su «Castilla»; y nosotros sabemos que quien llegue a Tierra de Campos y se «clave» en un altonazo, o suba a una espadaña, o se acode en unas almenas, verá la más sorprendente y escalofriante fantasía marinera; un océano impasible, petrificado, inmóvil, donde todo —olas y embarcaciones— se ha clavado maravillosamente en una quietud plenamente indefinible.

Todo es igual en Tierra de Campos; tierra; más tierra; cada vez más tierra; surcos de distintos colores, según las épocas; las mismas carreteras; caminos rectísimos o zigzaguerantes; aquí y allá un pueblo parduzco, con el vertical varal de la iglesia estupenda; raramente un riachuelo; más raramente un manojo de álamos o de chopos; donde menos se piense, un castillo..., y por cualquier sitio la ilusión circular de un sinfín de palomares.

...Paradógicamente, en este mar, presidiéndolo todo, la sed. La gran sed de estas tierras; el impalpable clamor de la dureza y de la sequedad, cuyas palabras se atisban por los ojos.

Mirar y ver Tierra de Campos, es adivinar su sed. Es la horrible paradoja que atormenta estas heredades: el grandioso mar que se muere de sed.

EL ALMA ABIERTA A LA ESPERANZA

Y el hombre ¿qué?

El hombre terracampino es una realidad perfectamente definida. En la jira periodística de hace media docena de años, afirmaba un colega:

—«En estos hombres se descubre la auténtica elegancia...».

¡Ah, la elegancia! Elegancia, que no era el atuendo dieciochesco (de tules y organdí, para ellas, de etiqueta blanca y negra para ellos) en los danzantes del típico «rigodón» de Villalcázar de Sirga. Elegancia, que quiere decir sencillez, inmutabilidad, cordialidad, hospitalidad, trabajo, fe, amor y esperanza.

Todo esto define a las gentes de Tierra de Campos; recelosos como ellos solos, porque los espacios limpios nunca les enseñaron fantasías, sino la simple filosofía sanchopancesca de ver pan en el pan, y vino en el vino; e hidalgos y desprendidos, porque están acostumbrados a la contemplación de unos cielos infinitos, que, sin querer, meten en el espíritu soplos de grandeza.

Estas gentes viven parcamente, dando al cuerpo lo que es menester para el rendimiento que la dura y seca tierra exige; por ello serán príncipes en el futuro (muy cercano ya), cuando el milagro del agua ponga en la tierra ocre un tinte esmeraldino y virgiliano.

Hombres que aman a la Patria, que la sienten rotundamente, saben que tienen cerca a Dios..., se queman en la fe, se glorifican con la caridad, y —contra los que afirman que estas gentes no tienen esperanza— saben esperar. Saben esperar, como lo han demostrado briosa y calladamente a lo largo de lustros, en medio de voces que siempre han prometido y nunca han dado, hasta este momento español que para Tierra de Campos es —ya lo saben sus hombres— una auténtica «hora de la verdad».

ANTE EL FUTURO, NUMEROS CANTAN

Siempre anduvo en esperanzas el hombre de Tierra de Campos. Pero nunca como ahora ha visto tan cerca la realidad. El decreto de la Presidencia del Gobierno publicado en el «Boletín Oficial del Estado» del 29 de septiembre pasado, es categórico en su texto. Seis años para llevar a cabo el Desarrollo Económico-Social de esta amplia región natural.

Se invertirán 11.359 millones de pesetas en la mejora de ciento setenta y nueve Municipios, para tierras y hombres, mediante el fomento de la ganadería y de la obtención de piensos y forrajes, así como reducción de los barbechos; establecimiento de industrias; creación de obras y servicios; fusión de Municipios y creación de centros docentes. Toda la zona es declarada sujeta a la ordenación rural. Las medidas se encaminan a mejorar la estructura económica y la elevación del medio de vida rural.

Indudablemente la provincia de Palencia es la más beneficiada, ya que su extensión terracampina es casi de 50 por ciento de la geografía de Tierra de Campos, pues cuenta con 182.149 hectáreas cultivadas, de las 446.000 con que cuenta la totalidad de los viejos «campos góticos»; de los 179 pueblos a que afectan estas medidas, 82 son palentinos; sigue Valladolid con 61, Zamora con 30 y León con 6. De los 24 núcleos seleccionados, como centros de irradiación de las actividades del Desarrollo Económico-Social, solamente once son de la provincia de Palencia, perteneciendo a las tres provincias de Valladolid, León y Zamora los trece restantes.

Asimismo, de momento se acelerarán las obras de los regadíos del sistema Carrión-Pisuerga, que afectan especialmente a la provincia de Palencia. En las zonas no afectadas por el regadío se concederán ayudas especiales, con las que se beneficiarán los agricultores de esta zona, actualmente azotadas por sucesivas desastrosas cosechas.

El futuro, pues, de Tierra de Campos no puede ser más prometedor, ni las fecundas realidades pueden estar tan al alcance de las manos.

UD. PUEDE ESCOGER ENTRE LAS

DOS VERSIONES DKW

• GASOLINA
• Y GAS-OIL

IMOSA LE OFRECE EL YA ACREDITADO F-1000-L CON MOTOR DKW A GASOLINA, EXPORTADO AL MERCADO COMUN, Y...

EL NUEVO F-1000-D CON MOTOR DIESEL MERCEDES-BENZ OM 636 4 TIEMPOS, 4 CILINDROS A GAS-OIL.

ELIJA EL QUE MAS CONVENGA A SUS NECESIDADES.

VENTAS, HASTA 24 MESES.

IMOSA INDUSTRIAS DEL MOTOR S.A. VITORIA

concesionario:

Jaime Andrés Ureta

Plaza Maristas, 2 - Teléfonos 3408-2285 - PALENCIA

Sociedad Filarmónica

El concierto de noviembre

Aunque todavía sin precisión de fecha —probablemente se señalará para los días 20 al 22 del actual—, tenemos el gusto de informar a nuestros asociados haber llegado a un acuerdo, tras laboriosas gestiones, para presentar a nuestro público el dúo constituído por dos magníficas artistas como son Helga Hussels, violinista, y María Luisa Cantos, pianista.

Se trata de la quinta reaparición en los círculos musicales españoles de esta notable violinista alemana, quien desde hace tiempo se ha integrado en dúo con nuestra gentil compatriota la pianista María Luisa Cantos. La Prensa europea y buena parte de la nacional consideran a estas dos jóvenes concertistas como artistas de acusada personalidad, apasionado temperamento y técnica impecable, dotes apreciadas por nuestros auditorios, entre los que podemos citar los de las Filarmónicas de Alicante, Avilés, Badajoz, Barcelona, Gerona, Granada, Jaén, Logroño, Melilla, Orense, Palma de Mallorca, Valencia, etc., etc.

Confiamos plenamente en que esta realización sea muy del gusto de nuestros asociados, tanto por la personalidad de las ejecutantes, como por el programa elegido, de gran envergadura, sobre el que oportunamente daremos detalles, con la fecha definitiva acordada.

LA PAVONI

Se complace en informar a su distinguida clientela el nombramiento de ELECTRICIDAD SANTIAGO en calle Mayor, 141, teléfono 1636, para la asistencia técnica de sus máquinas, por cese del anterior mecánico Sr. González Yáñez.

MUY IMPORTANTE.—No se suministrará ningún repuesto de los aparatos, ni se reparará ninguna máquina, si después de la publicación de este anuncio, es reparada por otros mecánicos ajenos a la casa.

Delegación Provincial de Trabajo

Doscientas plazas de monitores eventuales del programa de Promoción Profesional Obrera

MINISTERIO DE TRABAJO

La Gerencia del Programa de Promoción Profesional Obrera, del Ministerio de Trabajo, anuncia un Concurso para proveer 200 plazas de Monitores eventuales de los oficios de albañilería y encofradores.

Las bases de la convocatoria y modelo de instancia pueden solicitarse de las Delegaciones Provinciales de Trabajo, o por correo a la Gerencia del Programa, Ministerio de Trabajo, Madrid. Los Monitores eventuales son contratados por un período de cuatro meses. Finalizado el mismo, será mérito preferente para ser contratado con carácter definitivo en futuras Convocatorias de Monitores del Programa.

Se exige plena dedicación y serán destinados a prestar sus servicios en las provincias de Cáceres, Badajoz, Huelva, Jaén y Cádiz.

El plazo de presentación de solicitudes comienza el día 6 de noviembre y termina el 20 del mismo mes.

Palencia, 10 de noviembre de 1965.—EL DELEGADO DE TRABAJO.

FAMILIAS NUMEROSAS

Para hacerles entrega de los correspondientes títulos y renovaciones deberán personarse en esta Delegación de Trabajo, durante los días hábiles, de diez a una, los beneficiarios siguientes:

Don Pedro Alegre Abril, don Tomás Alonso Baquero, don Cipriano Acedos Bravo, don Máximo Alonso Cid, don Rufino Antúnez Aragón, don Pedro Arconada del Valle, don Félix Barcenilla Pérez, don Agustín Berdote Argüello, don Anastasio Borge García, don Pedro Calvo Macho, doña Petra Calzada Andrés, don José Callejo Carro, don Félix Camargo Gómez, don Lorenzo Carpintero Ferrer, don Salvador Carrancio Miguel, don Antonio Díez Morquillas, don Angel Dios Antolín, don Luis Elorduy y Ereño, don Julián Espegel Vicario, don José María Fernández Nieto, don Teófilo Figuero Barroso, don Senén Franco Rodríguez, don Esteban de la Gala Palomino, don Primitivo García Borge, don José García López, doña Isabel Garrido Crespo, don Arrodisio González Martín, don Antonio González Gil, don José González Salinas, don Francisco Gutiérrez Becerril, don Juan-Manuel Gutiérrez Fernández, don Juan-José Gutiérrez Juárez, don Doroteo Gutiérrez Vitores, doña Julia Herrán Sánchez, don Pedro Herrero Herreras, don Abundio Iglesias Ramos, don Emilio Jiménez de la Torre, don Serapio Juan Pajares, don Maximino Laso García, don Marcos-Alonso Laso Gil, don Alejandro Maestro Aragón, don Francisco Mangas López, don Julián Marcos Zumaque, don Ventura Martínez Pardo, don Cirilo Merino Rodríguez, don José Mielgo Barón, don Domingo Miguel Sanza, don Sebastián Moreno Caballero, don Arturo Nestar Zapatero, don Amador Núñez Baños, don Carlos Ortega Matilla, don Joaquín Osorno Cordovilla, don Carlos Pajares Fernández, don Amador Palacios Alonso, don Angel Pedrero Fernández, don Manuel Peña Mata, don Carlos Pérez Albarrán, don José-Antonio Pérez Cea, don Arquipo Pérez Fontecha, don Abilio Pérez Gaite, don Sixto Pérez Gaite, don Antonio Pérez Peña, don Félix Pérez Pérez, don Teodoro Prieto González, don Policarpo Redondo Iglesias, don Aniano Rendós Castrillo, don Silvino Rivas Freno, don José Roch Zuazagoitia, don Maurilio Rodríguez Estébanez, don Ignacio Salamanca Ayuela, don Gregorio Sánchez González, don Francisco Sánchez Gutiérrez, don Marino Sánchez Santos, don Tomás Santamaría Campos, don Tomás Santamaría Simón, don Gregorio Santos Campos, don Aureliano Tejedor Salvador, don David Tejedor Salvador, don Felipe Tejido de la Fuente, don Agustín Tinajas Lago, doña Triana Manchado-Clemente, don Herberto Vázquez Illanez, don Jesús Valles Pérez, don Juan de la Cruz Villamediana Aguado.

Los señores beneficiarios se servirán recoger el Título o Tarjeta de renovación, a la mayor brevedad posible; la demora de hacerse cargo de las mismas, perjudica tanto a los interesados como a la buena marcha de este servicio.

Palencia, 10 de noviembre de 1965.

Distribuidora Palentina de Electricidad, S. A.

CORTE DE FLUIDO

Ponemos en conocimiento de todos nuestros abonados de esta provincia que, debidamente autorizado por la Delegación de Industria, se cortará el servicio de energía eléctrica, el próximo domingo día 14 del actual, de las 9,00 a las 10,00 horas, en todas las zonas comprendidas entre Aguilar de Campoo y Osorno

AYUNTAMIENTO

NEGOCIADO DE QUINTAS Y ASUNTOS MILITARES. — Se hace público la obligación que tienen de presentarse por sí o familiares, en el Negociado de Quintas de este Ayuntamiento, todos los individuos nacidos en esta capital o fuera de ella durante el año 1945 (que aún no lo han realizado), para proceder a formalizar los preliminares del alistamiento del reemplazo de 1966, debiendo ser portadores del carnet de identidad, haciéndoles saber, que no están exentos de su presentación, los que han servido o sirven como voluntarios.

Igualmente se interesa la presentación de los mozos del reemplazo de 1965, a recoger la correspondiente Cartilla Militar.

Palencia 11 de noviembre de 1965. —El Alcalde, *Juan Mena de la Cruz.*

Club de Amigos de Alemania

Excursión el domingo a Bilbao y junta general el lunes

Con motivo de haber sido nombrado recientemente nuevo cónsul de Alemania en Bilbao, el Club de Amigos de Alemania de Palencia, por acuerdo tomado en la junta directiva últimamente celebrada, ha proyectado la realización de una excursión a dicha ciudad, para cumplimentar a dicha alta representación consular alemana, y, a la vez, visitar la industriosa capital de Vizcaya.

A tal efecto se ha dispuesto la organización de una excursión el próximo domingo día 14, en autocar, fletado para este fin por dicho Club, en combinación con una agencia de viajes.

El precio de este viaje será de 175 pesetas ida y vuelta, pudiendo los socios y simpatizantes del Club que deseen participar en la citada excursión, hacer la reserva correspondiente del billete, en la secretaría del Club, hasta las diez de la noche del viernes, día 12.

La salida de Palencia se efectuará a las siete de la mañana, y el regreso se emprenderá a las 8'30 de la noche.

La Santa Misa se oirá en la capilla que el Consulado utiliza todos los domingos para el personal consular y colonia alemana de Bilbao.

A continuación se efectuará la visita al Consulado, quedando seguidamente libres los excursionistas hasta la hora del regreso a Palencia.

JUNTA GENERAL DE SOCIOS.—El citado Club convoca a los señores socios del mismo, a Junta General, que tendrá lugar el próximo lunes, día 15, a las ocho de la noche, en primera convocatoria, y a las 8,30, en segunda, con el fin de dar lectura y aprobar, si procede, los nuevos estatutos de la entidad que han sido modificados con arreglo a lo dispuesto por la Superioridad.

Le reunión tendrá lugar en la sala de proyecciones del Club.

M.C.D.2022

NOTICIAS DE ULTIMA HORA

Triunfo laborista en unas elecciones parciales en INGLATERRA

Su ventaja es de dos escaños en los Comunes, donde hay aún una vacante

Erith (Inglaterra), 12. — El Gobierno laborista obtuvo una importante victoria en las elecciones parciales efectuadas en esta circunscripción. Su mayoría en la Cámara de los Comunes es ahora de dos escaños.—Efe.

VOTOS

Erith (Inglaterra), 12. — El candidato laborista James Wellbeloved, obtuvo 21.835 votos contra 14.763 el conservador David Madel, y 2.823 el candidato liberal Stanley Vince.

En relación con las elecciones generales del año pasado, los laboristas y conservadores consiguieron aumentar sus votos a expensas de los liberales.

Sin embargo, el margen de 7.072 votos a favor de los laboristas, por lo menos excede en dos mil las predicciones de los observadores políticos.

De haber sido derrotados los laboristas hubieran quedado exactamente empatados a las fuerzas combinadas de conservadores y liberales lo que habría presentado extraordinarias dificultades al Gobierno embarcado en una nueva sesión legislativa.

Queda otra vacante en los Comunes debida a la muerte del diputado por Hull. Esta circunscripción resultará más difícil para los laboristas si se tiene en cuenta que su candidato había resultado elegido en las elecciones generales por el reducido margen de 1.181 votos.—Efe.

SIGUE SEMBRANDO DISCORDIAS LA DESAPARICION DE BEN BARKA

(Viene de primera página)

charse, y comenzó nuevamente el interrogatorio. Me enseñaron fotos (cabezas de europeos); y ya, hacia las cuatro de la madrugada, firmé un documento y me dijeron: «Está usted libre».

Pedí autorización para esperar a mi marido. Me dijeron que su interrogatorio terminaría una hora más tarde. Preferí esperar pero una hora más tarde mi marido fue conducido ante mí y me dijo que era preferible que yo volviera a casa. Entonces me volvieron a llevar a casa, acompañada por un inspector al que sus camaradas llamaban «Charlot». «Charlot», que formaba parte del equipo que me había interrogado y que, en ruta me hizo proposiciones deshonestas. Ante mi negativa, no insistió demasiado, pero me pareció que el camino de vuelta era demasiado largo, sin duda porque el inspector se había perdido. Estábamos solos en el coche.

«Volví a ver a mi marido, en la Comisaría, dos días más tarde, precisó la señora Mahi, quien añadió: «Tenía el rostro hinchado y los ojos inyectados en sangre. Me dijo que no había comido desde hacía tres días, es decir, desde su detención. Parecía muy afectado, y me declaró que durante estos tres días no había dormido, y que había permanecido sentado en una silla, blanco de las preguntas y de las amenazas de los inspectores. En este momento de nuestra conversación, se nos prohibió que hablaramos en árabe... No pudo decirme más. Pero yo puedo afirmar que mi marido estaba agotado. Y tenía una pronunciación lenta».

Cada vez más emocionada, la señora Mahi llegaba al fin de su relato:

«Por otra parte, supe por un inspector, que su interrogatorio había terminado hacía cuatro horas, lo que le había permitido descansar un poco. Este mismo inspector me declaró, además, formalmente, ante mi marido: «No hay nada contra su marido... Probablemente será puesto en libertad...» Después se me rogó que fuera abajo, a esperarle.

«Por tanto, me extrañó saber, a continuación, que había acusación contra él, pero pensé que esta acusación parecía tener los mismos motivos que la observación del inspector, que había dicho ante mí a sus camaradas: «Hay que encontrar algo, o tendremos disgustos».

A la pregunta de si durante su estancia en París, antes de la detención de su esposo, había perdido contacto con él durante algún lapso de tiempo, madame afirmó que durante su estancia y hasta el día de su arresto, no había dejado a su marido ni un instante; «con la alegría de volver a encontrarnos juntos, subrayó, no nos separamos, puesto que no nos habíamos visto desde hacía un mes, es decir, desde la inauguración del curso escolar».

Así, terminó la conversación con madame Mahi, pero conviene precisar que el representante de la Map trató, por escrúpulos de conciencia, de hacer algunas comprobaciones que lo permiten afirmar que realmente estuvo en presencia de la esposa del estudiante marroquí, actualmente en manos de la Policía francesa. Así después de haber anotado el número de pasaporte (5085) expedido a nombre de la señora Mahi, el 5 de septiembre de 1963, en Rabat, por la Prefectura, pudo comprobar que este documento tenía los correspondientes sellos de salida de Casablanca, con fecha 1 de noviembre, así como el del aeropuerto de Orly, el mismo día, sello de entrada en Francia, y otro cajetín con fecha 7 de noviembre, de salida de París, con destino a Casablanca, vía Toulouse.

Mensaje de Romeo Gorría a los españoles en América

Fue su último acto en BUENOS AIRES antes de emprender el viaje de regreso

Buenos Aires, 12.—(Por el corresponsal de Efe).

Muchos cientos de españoles se han reunido en el Club España para escuchar el mensaje que, antes de partir y como último acto de su estancia en Argentina, ha dirigido el ministro de Trabajo, don Jesús Romeo, a todos los españoles residentes en América.

En el mensaje, el señor ministro dijo entre otras cosas:

«Al hablaros a vosotros, españoles, de la Argentina —comenzó el ministro de Trabajo— lo hago para todos los españoles de América. Mis palabras, antes que un discurso dictado por la emoción del encuentro con vosotros, quiere ser un mensaje a todos los que a esta orilla familiar del Atlántico habéis levantado vuestro hogares, habéis alzado vuestras esperanzas y habéis construido con tesón y con esfuerzo inaudito sólidas razones para el prestigio de España y para la continuidad de un sentimiento comunitario entre nuestros pueblos.

Buenos Aires es la escala final de este mi segundo viaje por tierras de Iberoamérica. Por ello y también por la vieja y firme tradición que caracterizan a esta comunidad de españoles he querido dirigirme a vosotros que os afanais en el mismo esfuerzo de los pueblos que os acogieron.

Alguien ha dicho de vosotros desde esta ribera que sois los españoles de la dispersión. Mi deber como ministro del Gobierno español es sentiros y acceder a vosotros como los españoles de la integración.

He venido junto a vosotros, españoles de América —dijo más adelante el señor Romeo— para dar testimonio de esa España renacida que tiene para con los hombres de América una fuerte deuda que saldar y grandes deberes que cumplir.

Atravesamos desde hace tiempo —añadió el ministro— un profundo fenómeno de cambio en la comunicación humana de España con América. Por primera vez en la historia en 1964 regresaron a España desde estas tierras mayor número de vosotros de los que vinieron. Pero esto no significa que se hayan roto los puentes de la vocación americana de nuestro pueblo. Es el resultado de un doble proceso inapelable. Lo que los pueblos de la comunidad no pueden admitir ni nosotros podemos fomentar es una corriente humana que haya de competir en la base más inferior del escalafón laboral. Y, al propio tiempo, porque el despegue que vive España ofrece, a sus hombres oportunidades nuevas y atractivas de trabajo y de promoción social.

El español que va a Europa lo hace con un sentimiento de transitoriedad. Los españoles en Europa se renuevan sin cesar. Ni arraigan ni se integran. Son transeúntes ocasionales a la conquista de unas ventajas conyugales.

Los convenios de cooperación social que, en nombre de nuestro Gobierno he suscrito a lo largo de estos días de viaje, constituyen una prueba inequívoca de que España superará las etapas que la mantuvieron ensimismada en un esfuerzo tremendo por sobrevivir, vuelve otra vez sus ojos hacia los pueblos y las gentes de su comunidad. Pero si antes las razones de esta comunidad que nos identifican estaban en la historia, en la cultura y en la aportación insistente de nuestra propia sangre, hoy el plano de nuestro entendimiento está definido inexorablemente por la política social.

En esta empresa de la cooperación social iberoamericana vosotros sois los más valiosos y responsables representantes del pueblo español. Por eso os requerimos a una estrecha y solidaria unidad entre todos vosotros. Ha pasado el tiempo de la dispersión. El futuro hemos de construirlo trabajosa y esforzadamente todavía sobre la base de una democracia de fines y no nostalgias —una España joven, alegre y ambiciosa—, ha renacido sobre el pasado. Sois casi tres millones de españoles los que estáis en comunión con los pueblos iberoamericanos, integrados en ellos y ligados a su suerte. No es exacto aplicar a vosotros la denominación de emigrantes. Sois parte integrante del ser de esa comunidad. Como tales os hemos de situar en la primera línea de nuestros afanes y de nuestra responsabilidad y de nuestra preocupación.

Este mensaje que os dirijo no es la conminación de un político sino la expresión sincera del sentimiento de un español como vosotros, al que ha correspondido la misión y la responsabilidad de servir desde el Departamento más expresivo de la política social del Gobierno.

Es el mensaje, en fin, de nuestro pueblo cuyos infortunios tan sólo son comparables con sus glorias. Una esperanza insobornable aguardó sin embargo la cita con su aurora ella ilumina nuestro solar y se clava bajo su protección hasta esas tierras iberoamericanas llenas de aurora y de luz como las nuestras abrillantando los perfiles del progreso social de esta espléndida floración de países que aportamos al mundo, cuyo signo de entrega —finalizó diciendo el ministro— nos requiere perpetuar el destino común que nos tuvo hermanados, en la comunidad vigente que nos tenga fundidos.

¡Comunidad iberoamericana: en pie!.—Efe.

REPRESENTANTE

para esta capital y provincia, precisan importantes Laboratorios Farmacéuticos de Madrid. Dirigirse por escrito: a Sr. GOMEZ. Avda. Bonn, 19. Madrid-2

RHODESIA

(Viene de primera página)

su declaración de independencia. En ninguna parte se han producido manifestaciones ni desórdenes después de haber el primer ministro, Ian Smith, hecho la declaración de independencia de su país. La vida continúa como de costumbre. Ni las fuerzas armadas, ni los funcionarios de las oficinas públicas han hecho caso alguno de la destitución de Ian Smith y su Gobierno, transmitida por el gobernador general, Sir Humphrey Gibbs, nativo rhodesiano.

Al terminar el primer día de su independencia, los rhodesianos se fueron anoche tranquilamente, a los cines y a los bares, como de costumbre a oir la radio y ver la televisión.

No obstante la calma que reina en las ciudades, las fuerzas de seguridad del Gobierno están en estado de alerta, especialmente en el Norte, en las fronteras con los países del Africa negra.

El Gobierno de Ian Smith ha adoptado una serie de medidas económicas para contrarrestar las posibles sanciones económicas que puedan ser adoptadas contra su país.—Efe.

REACCION JAPONESA

Tokio, 12.—El ministerio japonés de Asuntos Exteriores, al comentar "extraoficialmente" la proclamación de independencia de Rhodesia, dice que "sería lamentable" que este paso hubiera sido dado para perpetuar en aquel país la supremacía de los blancos.

Un portavoz de dicho Ministerio declara que el Japón no reconocerá al Gobierno autoindependiente de Rhodesia.

El Gobierno nipón consultará "con los países amigos e interesados", la cuestión de las posibles sanciones económicas niponas contra Rhodesia. —Efe.

NO ACTUARA EL CONSEJO DE SEGURIDAD

Sede de las Naciones Unidas, 12.—El Consejo de Seguridad ha decidido diferir cualquier tipo de acción inmediata sobre la crisis rhodesiana, pese a los intentos de los países africanos y asiáticos de convocar una reunión a primera hora de la madrugada.

Un comunicado oficial anuncia que el Consejo se reunirá a las 16,30 (hora española), para tratar de Rhodesia.—Efe.

FINAL DE UN CAPITULO

Salisbury, 12.—John B. Johnston, alto comisario británico en Rhodesia, ha salido por vía aérea con dirección a Londres. Su marcha simboliza la ruptura final entre Gran Bretaña y la que hasta ayer fue su colonia autónoma.

Al emprender viaje, Johnston, cuya retirada de Rhodesia fue ordenada por el Gobierno británico poco después de anunciar Ian Smith la decisión de proclamar la independencia en el país, declaró a la prensa: "Este es el final de un capítulo. Pero no termina aquí la historia".—Efe.

JOHNSON CRITICA LA DECISION DE RHODESIA

Johnson City (Tejas), 12.—En el curso de una reunión especial de su gabinete para la discusión de política extranjera, el presidente Johnson criticó duramente la declaración unilateral de independencia por parte de Rhodesia.

Después de la reunión en el rancho del presidente, el secretario de Estado Dean Rusk, declaró a los periodistas que su Gobierno consideraba la declaración de independencia de Rhodesia como un "acto ilegal" y calificó al Gobierno de Smith de "régimen rebelde".

Rusk también indicó que el presidente le había ordenado retirar el personal diplomático norteamericano de Rhodesia y establecer contacto con el Gobierno británico con el fin de preparar un programa de sanciones económicas contra Rhodesia.

El cónsul general Roswell D. McClelland, es el diplomático norteamericano de más rango en Salisbury. —Efe.

CASINO DE PALENCIA

Se convoca a los señores socios para el próximo domingo, día 14, a las tres y media de su tarde a Junta General Extraordinaria en primera convocatoria y media hora más tarde en segunda con arreglo al siguiente

ORDEN DEL DIA

1.º Lectura del acta de la Junta General anterior.

2.º Adaptar el reglamento de la sociedad a la nueva Ley de Asociaciones.

3.º Ruegos y preguntas.

LA DIRECTIVA

Ayuntamiento de Santibáñez de la Peña

El próximo día 15 del actual, debidamente autorizada por la Superioridad, se celebrará la tradicional FERIA DE GANADOS en esta localidad

EL ALCALDE

Accidente aéreo en SALT LAKE CITY (Estados Unidos)

Se estrella un avión cuando se disponía a efectuar el aterrizaje

HAN PERECIDO 41 DE LOS 89 PASAJEROS

Salt Lake City (V. U. Tah, Estados Unidos), 12.—Cuarenta y una personas han perecido en el accidente de un Boeing 707 de las "United Air Lines" que se estrelló anoche al aterrizar en el aeropuerto de esta capital, según informan los funcionarios de la citada compañía.

Un portavoz de las líneas aéreas mencionadas ha declarado que de los 89 pasajeros del aparato siniestrado, 41 han resultado muertos, según se cree.

El avión se incendió cuando el tren de aterrizaje delantero se partió al chocar con la pista.

Primeramente se dijo que sólo cinco personas habían perecido en el accidente.

Cuarenta y cinco de los supervivientes fueron trasladados inmediatamente al hospital de donde muchos de ellos fueron dados de alta en cuanto se les aplicó la cura de urgencia.

Esto, unido al estado de total carbonización de los cadáveres de los pasajeros que se encontraban en los restos del aparato, aumentó al principio la confusión producida y dificultó el determinar el número de muertos en la tragedia.—Efe.

Madrid, hoy

Recuerdo y admiración a CANALEJAS, en el aniversario de su alevosa muerte

Clausura de la vieja facultad de medicina de San Carlos

Madrid, 12.—(Del redactor de «Cifra», Fernando de Triana).

Uno, en clase de pobre, como se autotitula un ínclito y vociferante compañero de redacción, también se permite el lujo de pequeñas aspiraciones. Y, entre ellas, son las no muy caritativas de alegrarse del mal ajeno, si este mal implica, como en el caso que vamos a reseñar, una defensa de nuestros intereses. Hoy se han hecho públicas las sanciones aplicadas a una muy bien nutrida lista de industriales lecheros que, por aquello de que la lluvia es bendición del cielo, han añadido en demasía este elemento a la leche, que en estado de pureza es alimento imprescindible para niños, ancianos y, ¡¡qué caramba!!, hombres hechos y derechos. Sabemos de antemano que si estas líneas, que no son más que una fuga, una evasión de contenidas ansias de ser respetado nuestro derecho y de que el comercio sea un auténtico toma y daca leal y honesto, son leídas por los afectados, nuestro regocijo va a ser calificado de «mala mercancía»; pero, en cambio, miles y miles de ciudadanos que sufran las consecuencias del egoísmo de unos cuantos, estarán conmigo de acuerdo de que los que tienen «mala mercancía» son afectados por las multas. Estos establecimientos madrileños están muy lejos de ustedes, pero como «en todas partes cuecen habas», se lo contamos para general regocijo.

Hoy se cumple el aniversario de la alevosa muerte del gran jurista y político, don José Canalejas. Por ello el Ilustre Colegio de Abogados de Madrid, en la persona de su Decano, va a rendir un tributo de recuerdo y admiración a su ilustre colega, depositando una corona de flores en su tumba emplazada en el panteón de hombres ilustres.

La vieja Facultad de Medicina de San Carlos, en la que tantas y tantas glorias de esta ciencia cursaron estudios, va a ser oficialmente clausurada mañana.

Como despedida nostálgica, ya hoy, se celebraba una asamblea general de antiguos alumnos, que acudirán de nuevo a sus nunca olvidadas aulas. Pero no obstante la solemne clausura, los facultativos no abandonarán del todo el viejo caserón de la calle de Atocha, pues la directiva, la junta de gobierno del Colegio de Médicos de Madrid, han pedido al ministro de Educación Nacional, que la vieja Facultad les sea entregada para instalar en ella la corporación médica.

En los actos de clausura serán pronunciadas lecciones a cargo de ilustres doctores y el acto de un «adios» estará a cargo de señor Lora Tamayo.

La Dirección General de Correos y ante las ya muy cercanas Navidades, recomienda que las felicitaciones de Pascua se hagan con la debida anticipación, para facilitar los servicios de distribución y que los sufridos y nunca bien ponderados carteros, puedan llevarnos con relativa comodidad y eficiencia los bellos tarjetones navideños. A este respecto hemos de decir, que los comerciantes ya han empezado a mandar las ofertas de esos lotes de botellas y otros objetos de «presentes» que, según ellos, tenemos que regalar a nuestros amigos y clientes. El bombardeo propagandístico de «la elegancia del regalo», ha iniciado ya su ofensiva.

Mientras, el «600» verde de los atracadores todavía no ha sido encontrado y los «cacos» tampoco. Un empleado del Banco de Aragón, del que se llevaron los dos o tres millones de pesetas, ha tenido que comprarse una nueva gabardina, pues el de la rubia melena que le encañonó con la carabina de aire comprimido, se llevó tan democrática prenda para ocultar el «arma».

El desagabardinado contable dirá: «Cuando sean detenidos aparecerán los millones, pero la gabardina, ¡cualquiera sabe a dónde la habrán tirado!, y con lo que está cayendo...

NETTOSOL
Maravilloso quitamanchas
SUPERNETTOSOL
Cuidado con quitamanchas que deterioran el tejido
Kymmeral - Alegorrieta - S. Sebastián

Friso de Prensa

«Arriba» glosa el tema de la unidad nacional

El decreto conciliar sobre la educación cristiana de la juventud, editorial de "Ya"

Madrid, 12.—"No es ocioso señalar que la unidad nacional es un proceso siempre en desarrollo, en permanente consolidación y despliegue", comienza "Arriba" refiriéndose al tema de lo social y económico de España. A este propósito, el periódico recuerda las palabras del Jefe del Estado pronunciadas en 1963: "...El mejor fruto recogido en todo este tiempo debe ser la unidad entre todos los españoles...". Unidad como fruto maduro de larga convivencia y esfuerzo, nunca como regalo de la circunstancia o de la casualidad. Unidad fundada en bases fuertes y duraderas que cada día se han de hacer más firmes.

Concluye "Arriba" diciendo que la triple condición para la unidad nacional es: conciencia de futuro común, equilibrio económico entre zonas y sectores, armonía entre las clases fundada en una política de justicia. Y que en nuestro tiempo son esas las condiciones que hacen posible la unidad política y el ánimo de empresa histórica.

"Ya", se ocupa hoy del decreto conciliar sobre la educación cristiana de la juventud. Dice el diario madrileño que "no sin razón, la gran asamblea ecuménica juzga "gravísimo el momento de la educación en el mundo" y subraya "la importancia que ha adquirido en la vida del hombre y su influjo en el progreso social contemporáneo".

El derecho a la educación —continúa "Ya"— como inherente a la dignidad de la persona humana, fue esbozado en nuestro siglo por la mente clarísima de Pío XII, en su mensaje navideño de 1942, y, de modo más concreto, por la "Pacem In Terris", de Juan XXIII, que lo colocó en el mismo rango de los demás derechos naturales propios del hombre.

El periódico señala finalmente que "a partir de este momento toda la moderna legislación cristiana en materia docente habrá de engranarse con este capital principio, de cuyo desarrollo se ha de esperar una profunda transformación de la especie humana. El día en que, con la ayuda de todos, puedan los hombres de las más lejanas latitudes hacer efectivo el derecho a la educación y sus beneficios alcancen a los últimos rincones de la Tierra, se habrá cambiado en verdad espiritualmente la faz del Universo".—Cifra.

El "LASER"

(Viene de primera página)

en Madrid, como más arriba se ha dicho.

Es más rápido, limpio y está menos influido por los agentes externos que todo cuanto se conocía hasta ahora, de tal forma que es un medio eficacísimo para localizaciones, incluso a gran altura como hasta ahora parecía imposible.

El «Lasser», que se presenta en Madrid es uno de los ocho modelos, de potencias distintas y para usos distintos, que fabrica la empresa norteamericana «Perkin-Elmer». De sus cuatro mil empleados más de quinientos son científicos e ingenieros y de ellos cien profesores.

La empresa se dedica a construir material óptico, para pasar a la electroóptica y una de cuyas secciones era el estudio y desarrollo del «Lasser». Posteriormente ha creado un nuevo departamento de instrumentación científica y el «Lasser» tiene ya vida propia debido a su importancia. Es una empresa media a escala americana. Sesenta y siete millones de dólares de ventas el año pasado, pero una de las cinco del mundo destinadas a la construcción de este moderno invento que ahora se exhibe en Madrid.—Cifra.

Dietario

Sábado 13 de Noviembre de 1965

SANTORAL. — Santos: Diego de Alcalá, Estanislao de Kostka, S. J., confesores; Nicolás I, papa; Mitrio, Arcadio, Pascasio, Probo, Eutiquiano, Pablito, niño; Valentín, Solutor, Antonio, Zebina, Germán, Ennata, virgen, mártires; Bricio, Eugenio, Quinciano, obispos; Francisco I. Cabrini, fundador.

(Misa: De San Diego de Alcalá. Color: Blanco).

Sale el sol a las 6'58 horas y se pone a las 17 horas. Sale la luna a las 20'48 horas y se pone a las 11'34 horas. Cuarto menguante el 16.

EL TIEMPO EN PALENCIA

Barómetro: A las 18 de ayer, 695'1. A las 8 de hoy, 690'1. — Temperaturas: Máxima de ayer, 10'0. Mínima de hoy, 6'2. — Dirección del viento: A las 18 de ayer, SW. A las 8 de hoy, SW. — Lluvia, 1'1. — Humedad relativa media, 80 por 100.

EFEMERIDES. — 354: Nace San Agustín. — 867: Muere el Papa Nicolás I. — 1312: Nace Eduardo III de Inglaterra. — 1868: Muere Rossini. — 1916: Ultimos combates en la batalla del Somme.

Compañía Telefónica Nacional de España

Se admite personal de 17 a 27 años para cursillo de capacitación mecánicos.

Los exámenes se celebrarán el día 2 de diciembre

Informes en la Central Telefónica
Calle Felipe Prieto, 1

Han sido rescatados los cadáveres de los dos obreros sepultados en Madrid

Madrid, 12. — Han sido rescatados los cadáveres de los dos obreros que quedaron sepultados en las obras de la calle de Mesoneros Romanos, hace cinco días.

El primero fue extraído a las 10'25 de la mañana y el segundo, a las doce. A esta hora se constituyó el Juzgado en el lugar del suceso y ordenó que los restos fueran conducidos al Instituto Anatómico Forense para la práctica de la autopsia.

Los bomberos y los compañeros de las víctimas han trabajado denodadamente durante más de 120 horas para recuperar la extracción de los dos cuerpos, teniendo que realizar esta labor con grandes complicaciones y cuidado, ya que siempre existía el temor de nuevos derrumbamientos.—Cifra.

Lanzada por la Unión Soviética

Estación interplanetaria a Venus

Moscú, 12. — La Unión Soviética ha lanzado hoy una estación interplanetaria automática en dirección al planeta Venus, informa la Agencia Tass.

La citada Agencia añade que el lanzamiento de este ingenio hacia Venus ha sido efectuado desde «una estación en órbita», alrededor de la Tierra, y que hacia las doce de la noche (diez horas de la mañana en España), la estación interplanetaria se encuentra a unos 65.000 kilómetros de nuestro globo.

El «Venus II» pesa 963 kilos, y se calcula que tardará tres meses y medio en llegar al planeta mencionado.

Durante su viaje espacial efectuará investigaciones recogidas en sus instrumentos científicos, según informa la Agencia soviética mencionada.

Tass añade que a las diez horas, la estación interplanetaria se encontraba a los 104 grados, 19 minutos de longitud y a una latitud de 26 grados, 37 minutos.—Efe.

M.C.D.2022

DEPORTES

El atletismo alemán hace el balance del año que termina

Los "velocistas" alemanes son "primeras clases" en EUROPA

BONN. — (Crónica especial para Agencia FIEL-DK. Por R. WERNER).

Cuando se había cerrado la temporada atlética en Alemania y se empezaba a hacer el balance ha llegado el teniente de paracaidistas Wolfgang Schilkowski que, en la Semana Deportiva Internacional de México, ha saltado 2,14 metros, estableciendo así un nuevo récord alemán. Schilkowski, de 1,78 metros de estatura, es este año uno de los mejores saltadores del mundo y para los campeonatos europeos del próximo año en Budapest es una sólida esperanza para conquistar el primer puesto en salto de altura.

En cuanto a los velocistas, los alemanes son «primera clase» en Europa. De entre los actuales, Gert Metz, de Maguncia, con sus 10,2 s., parece ser el que más promete, si aprende a dominar sus nervios.

Manfred Kinder, de Wuppertal, ganador del premio Rudolf Harbig 1965, es el número 2 en Europa en los 400 metros.

Los de medio fondo, Kemper, Tuemmler y Norpoth han subido este año varios puestos en la lista mundial en los 800, 1.500 y 5.000 metros. Kemper puede muy bien ser en 1966 el mejor corredor del mundo de los 800, pues con sus 20 años parece estar hecho de esa madera de la que salen campeones olímpicos. Tuemmler ha aportado un nuevo estilo en los 1.500, marchando a buen tren los primeros 400 metros. Tuemmler perdió en la competición con Estados Unidos, pero fue campeón alemán, campeón europeo, vencedor en la Universidad y en México. Su mejor tiempo es de 3-39-5 minutos.

En los 10.000 metros, Lutz Philipp, de Luebeck, ha establecido un récord alemán. El piloto Hinrich John, de Hannover, ha sido en 1965 el mejor corredor del mundo en 110 metros vallas, venciendo a Edy Ottoz, de Italia, en dos ocasiones: en Salónica y en México. John, cuando está en su día bueno, puede vencer a todo el que se le ponga por delante, pero, desgraciadamente, los días buenos en John son raros.

En salto de longitud tenemos a Trense, con 7,81 metros y, en salto con pértiga, a Lehnertz (4,90 metros) y Nordwig. En triple salto está Hauer, con 16,35 metros. En lanzamiento, Uwer Beyer, que en Tokio estableció el récord alemán de lanzamiento de martillo, con 68,09 metros, sigue siendo una gran esperanza.

En lanzamiento de peso se sigue mejorando, prometiendo mucho los avances hechos en el pasado mes de agosto. En lanzamiento de disco, Jens Reimers, de Oberhausen, mejoró el récord alemán, pero perdió en varias competiciones de importancia. En jabalina, Rolf Herings venció en la Universidad, pero decepcionó en posteriores competiciones.

El balance de los decatlonistas ha sido francamente favorable. Se venció a la URSS, en Erewan, y se ha encontrado dignos sucesores de Willi Holdorf, campeón alímpico, pero que ya no cuenta en el equipo alemán, en Kurt Benflin y Koerg Mattheis.

CONTRA EL
PAPO O PAPERA

CAPSULAS
VITAN

La Prensa inglesa destaca a SUAREZ

Londres, 12. — «España ha ganado el paso a la final de la Copa del Mundo, pero a pesar del entusiasmo de sus «hinchas», tiene que mejorar mucho si aspira a contender realmente por el trofeo «Jules Rimet».

Este es el comentario general de la Prensa inglesa al partido del día 10, en París y todos los diarios publican reseñas del partido, al que destacaron especialmente sus cronistas de fútbol.

Para unos, fue «encuentro excitante» y para otros un «partido de nervios irritados», pero todos coinciden en que Suárez fue el mejor de los 22, el único a quien, realmente, no podían contener los irlandeses.

A pesar de que en Milán lo consideren un tanto indolente, demostró, en París, todo cuanto vale y lo elegante que resulta su juego, aún en los momentos más duros. Pero el conjunto español —coinciden también los críticos— tuvo suerte de que los delanteros irlandeses no estuvieran realmente a la altura de sus defensas. —Alfil.

Campeonato de Primera Categoría Regional

Decisivo encuentro de EL RUEDO en GUARDO

El campeonato de primera categoría regional que se está disputando con normalidad, está entrando en una fase decisiva para las aspiraciones de los equipos que figuran en lugar destacado de la tabla clasificatoria.

El Villada, primer clasificado, descansa este próximo domingo. El Ruedo Palentino, segundo, viaja a Guardo. Es el partido más interesante de la jornada por lo mucho que se juega el Ruedo. En el lance de una victoria le acercaría al primer puesto, quedándose a un solo punto de los villadinos y con probabilidades de rebasarle en la siguiente jornada, el día 21 en La Balastera. El Ruedo a pesar de no encontrarse en su mejor momento, debe vencer en Guardo, aunque sus jugadores tendrán que luchar, conscientes de la responsabilidad. Es de esperar algún cambio en el equipo para tratar de mejorar el juego de conjunto.

Dado el gran interés de este encuentro, el Ruedo pone servicio de autocar para los aficionados que deseen acompañar al equipo, saliendo del Bar Ruedo.

ATLETISMO

El Club de Educación y Descanso inicia los entrenamientos

Para conocimiento de todos los atletas encuadrados en el Club «Educación y Descanso», de ambas categorías, y para todos aquellos que deseen practicar el atletismo dentro de este club, se notifica que, el domingo, a las 10,30 de la mañana, del Campo de la Juventud, saldrá un autocar al monte para realizar el primer entrenamiento de la nueva temporada.

Es muy importante la asistencia a este primer contacto, puesto que en él se determinarán las horas que a diario funcionará el gimnasio, teniendo en cuenta las ocupaciones de los atletas.

BUTANO, S. A.

AVISO

FELIX DEL PASO:

Ruega a los usuarios de gas Butano que hayan formalizado el Contrato de suministro a partir del día 1 de Agosto de 1965, se presenten con el Contrato, desde el día 12 a las horas de comercio (de 9,30 a 13,30 y de 15,30 a 19,30 horas), en las Oficinas provisionales, en el mismo local comercial entrando por el Garaje, para ser canjeados por nuevos contratos.

La esposa de Mendoza quiere que su marido deje el fútbol

Y el primogénito (JORGE, cinco años) quiere ser torero

LO UNICO QUE MOLESTA DE SU PROFESION AL JUGADOR ATLETICO SON LOS CONSTANTES VIAJES.

PENSANDO EN EL PORVENIR: "EL JUGADOR DE FUTBOL HACE MUY BIEN EN EXPLOTAR AL MAXIMO UNA CARRERA QUE ES CORTISIMA".

Jorge Mendoza, como todos los futbolistas, tiene miedo al avión. Los frecuentes desplazamientos largos hacen pensar que un día, a lo peor...

—¿Tanto le asusta la muerte?

—El que no teme a la muerte es un hipócrita.

La hipocresía se le ha atragantado a Mendoza. Porque entre las cosas que le molestan van, en primera fila, las personas de dos caras. Le gusta la espontaneidad, la naturalidad. Sabe que le llaman serio pero a él no le importa. Cada cual es como es. Mendoza, el delantero centro que tanto sabe de goles, no cambia un gesto por imperativos publicitarios. Si hubiera que definirlo, al margen del deporte, se podría decir que Mendoza es un hombre amablemente serio. 1'85 de estatura, de tez oscura, pelo negro y ondulado. En el momento de la entrevista lleva pantalones azules y camisa blanca.

PASO AL PRIMOGENITO

Jorgito acaba de entrar en la sala. Trae montones de galletas que no las comerá... Se ríe a gusto. Sobre todo por los ojos. Unos ojos grandes y negros en donde se puede leer lo que piensa. Tiene cinco años y la letra que más le gusta es la R...

—Yo no quiero ser futbolista. Quiero ser torero, como «El Cordobés»

Manuel Benítez vive al lado de su casa. La afición le ha entrado por el tabique que los separa.

Padre e hijo juegan a boxear. Y con los juguetes. «Yo quiero el juguete de pilas». Pero al cochecito las pilas se le han gastado. Y Jorgito llora un poco. «Niño, que molestas». El pequeño no se da por aludido y permanece en la sala.

—Mendoza, ¿qué ha representado para usted su hijo?

—Lo que representa para todos los padres. Una gran ilusión de ver que a medida que crecen, uno puede modelar su carácter, sus costumbres, su vida en definitiva. Es verse a uno mismo en un espejo que favorece.

Jorgito ha salido un momento. Pero vendrá pronto, ¿eh? El quiere salir en las fotografías aunque piensa que el «flasch» le va a dar un calambre.

YO PUEDO REPRESENTAR A ESPAÑA

—Usted no ha participado en la selección española. ¿Le faltan aptitudes?

—No. Yo puedo perfectamente representar a España. Mi mayor deseo sería representar a España y Portugal.

—¿Y Marcelino? ¿No puede más entre los dos?

—Marcelino reúne una serie de características en su juego. Yo otras. Sin embargo, llevo yo las de ganar. Porque puedo hacer lo de él y él no puede hacer todo lo mío. Marcelino sólo va bien en el juego de punta. Yo, en punta y centrocampista.

Tiene 27 años. Se casó a los 20. Y el matrimonio oye y siente a tres hijos, Jorgito, Fernanda y Paola.

—...y lo que venga.

Acaba de aparecer de nuevo el primogénito. Se coloca bien la camisa verde para salir guapo en las fotografías.

—Voy a tener otro hermanito, ¿sabes? Será así de pequeño. Pero luego crecerá.

Jorgito dice que le gusta torear, pero no tiene muleta, ni capa, ni estoque...

—Lo que mejor sé hacer es abrir la puerta.

Al padre de familia le dará igual que su hijo sea futbolista, torero, escritor o cantante. Aquello que elija será bien recibido. Si fuese torero tendría siempre el corazón en la mano.

Jorge Mendoza, natural de Luanda, capital de Angola con abuelo rejoneador, con tío abuelo cónsul de Portugal en Burdeos, con padre futbolista y fundador del Sporting de Luanda, tiene el corazón repartido entre Angola, Portugal y España. Bueno, que el corazón no se divide. Pero hay cordiales intereses creados; y se le van los ojos hacia un lado al hablar de sus amigos de Luanda, de Lisboa, y de Madrid.

CINCO HERMANOS FUTBOLISTAS

—Papá: dice mamá que no me quiere dar pilas.

Jorgito entra de nuevo. Se sube por la espalda de su padre. Las galletas ya no las quiere. Estará jugando de un lado para otro hasta que su madre le llame para acostarle.

En una estantería de la sala hay varios álbumes con recortes de periódicos. Toda la vida futbolística de Jorge Mendoza en críticas, comentarios, noticias y fotos.

Son ocho hermanos. Cinco varones. Todos ellos futbolistas. Juan dejó de jugar hace dos temporadas. Fernando batalla en el Elche. Jorge, en el At. de Madrid. Eliseo en el amateur del Atlético madrileño; y Víctor, en el infantil de dicho club. Los tres mayores jugaron juntos en el Sporting de Braga.

—Mi mujer quiere que deje el fútbol.

—¿Y usted qué dice?

—Que lo único que molesta en mi profesión es viajar constantemente.

Lleva 18 años fuera de su tierra, de Angola. Estuvo diez en Lisboa y ha cumplido los ocho de estancia en Madrid.

De niño hacía «novillos», se escapaba del colegio para jugar al fútbol. A veces no comía. Era un jovencito delgado para quien el deporte futbolístico significaba algo muy importante en su vida. Y el recuerdo trae de la mano el marco de sus primeras batallas conquistadas.

—Si no estoy ahora en Luanda es por las exigencias de mi profesión. Espero hacer una visita al final de la próxima temporada.

Fumaba hasta hace poco tiempo. Lo dejó. No le atraía demasiado.

LA ECONOMIA: FACTOR IMPORTANTE

—¿Lo que más le divierte?

—Bailar, por ejemplo. La música en sí me distrae muchas horas. Y conducir. ¡Buenos coches, naturalmente. Y a gran velocidad.

—¿En la vida de un futbolista, en su madurez, no queda postergada la afición por los intereses económicos?

—El jugador hace muy bien en explotar al máximo una carrera que es cortísima.

Así, Jorge Mendoza va a montar unos negocios. Quiere ver a su familia sin que nada le falte.

—¿Su mejor amigo en España?

—Amadei, que juega en el Palma. Es padrino de mi hija Fernanda. Más que amigo es como otro miembro de mi familia.

Habla despacio y constantemente acaricia a las niñas. Con el hijo adopta una postura más artificial. Quiere verse respetado.

BUENAS NOCHES, JORGITO

El niño entra preguntando la hora. Se marcha a la cama, porque mañana hay «cole». «¿Qué se dice, niño?». Y Jorgito se despide. Este año va a pedir a los Reyes un coche internacional.

Cerca del domicilio de Jorge Mendoza, dos taxistas hablan de esta figura del fútbol.

—Es lo mejorcito que tenemos. Es un superclase.

El no les oye. Jorgito tampoco. Porque el niño es un «hincha» de su padre y se enfada mucho cuando pierde el Atlético de Madrid.

José Joaquín IRIARTE
«Europa Press».

MATERIAL ESCOLAR, EN I. G. DIARIO-DIA

Los seleccionados volvieron de París, plenos de satisfacción

VILLALONGA: Habrá que trabajar mucho para ir a INGLATERRA con garantías

Madrid, 11.—La satisfacción rebosaba en los rostros de todos los expedicionarios futbolísticos españoles, cuando descendieron del avión que, con puntualidad matemática, aterrizó a las siete y cinco de la tarde, tras realizar sin novedad el viaje París-Madrid.

Todos vienen contentos y, según sus declaraciones, tienen por qué: se venció en un partido difícil, que se puso cuesta arriba al principio, y con ello se consiguió el pasaporte para Inglaterra, donde se reunirán a los otros quince finalistas del Mundial de Fútbol de 1966.

Don Benito Picó, presidente de la Federación Española, declaró a un redactor de Alfil:

—España ha jugado una final, en la que llevaba la ventaja inicial del empate. La ha jugado perfectamente y entre sus jugadores nadie ha fallado, ya que todos, sin excepción, han cumplido el papel que se les había encomendado.

—¿Resultó peligroso el Eire?

—Mucho y no es de extrañar. La selección está compuesta por jugadores profesionales, casi todos ellos de equipos de la Primera División inglesa. La defensa, por ejemplo, —que fue una de las líneas más destacadas de los irlandeses— es la misma del Manchester United, conjunto que marcha en cabeza de la Liga inglesa.

—Por aquí se dice que España jugó poco.

—No sé cómo puede afirmarse eso. Todo el mundo que estuvo en el Parque de los Príncipes puede atestiguar que nuestros muchachos fueron los que ofrecieron el mejor juego, ante un enemigo difícil, duro y bien preparado físicamente.

—¿Duro el encuentro?

—Fue un partido bronco, jugado con gran dureza por los irlandeses, pero a excepción de los últimos minutos, no hubo mala fe, sino que las citadas jugadas broncas eran originadas por el ferviente deseo de vencer. No olvidemos que los irlandeses son grandes patriotas y pusieron todo lo que llevan dentro en su deseo por ver a su país calificado en el mundial, que precisamente, se jugará en las islas.

El redactor de «Alfil» abordó seguidamente al seleccionador nacional quien afirmó:

—Estoy plenamente satisfecho. Hemos logrado el objetivo que buscábamos en París: calificarnos para la final del Mundial de 1956. No en todas las ediciones del Mundial ha estado presente España. Por lo tanto, hay razón para estar contento.

—¿Probabilidades de este equipo en Inglaterra?

—Bueno, necesariamente no será este mismo equipo el que se desplace a Inglaterra. Hay ocho meses por delante y pueden ocurrir muchas cosas. En el tiempo que queda, habrá que trabajar mucho para ir a Inglaterra con garantías. Le recuerdo que tendremos mes y medio de plazo de preparación antes del Campeonato, poniendo cada uno de nosotros nuestro «granito de arena» se puede hacer mucho en ese espacio de tiempo.

Ufarte fue el que materializó la victoria española en el Parque de los Príncipes y es quien habla a continuación.

—Me llegó el balón de un saque de banda, vi a Pereda desmarcado por la derecha y le pasé mientras yo corría al centro. Pereda centró y la pelota salió rebotada del defensa central irlandés y Marcelino, yendo precisamente donde me encontraba. Metí la izquierda y marqué.

—Se dice que usted tira mejor con la derecha y, sin embargo, los goles los marca con la izquierda. ¿Existe alguna explicación?

—La verdad que el primer sorprendido soy yo, pero es totalmente cierto. Siempre que puedo tiro con la diestra, porque creo tener en ella mayor potencia de disparo. La zurda la empleo cuando la pelota viene en forma que no hay otro remedio que entrar con ella. Procuraré adiestrarme con la izquierda a ver si es verdaderamente la certera.

—¿Qué nos cuenta del encuentro?

—Ha sido un choque de verdadero campeonato. El Eire es un conjunto excelente y todos sus jugadores poseen una preparación magnífica, que les permite ir a por todas. Su sistema defensivo funcionó muy bien y siempre teníamos dos o tres hombres pegados cuando tratábamos de abrir brecha.

—¿Duros?

—Duros y, a veces, violentos; pero exentos de mala fe. Su dureza era reflejada de su fortaleza y sus ansias de victoria.

Entre los llegados hay dos jugadores de elevada estatura con cara de niños buenos. Se trata de los medios Zoco y Glaria y a ambos les preguntamos.

—¿Contentos?

—Sí, ¿por qué no? —replica Zoco—. Ganamos merecidamente y nos calificamos para Inglaterra.

—El aficionado dice que ustedes componen una media que parece una entera, ¿qué me dicen de ello?

—Somos grandes amigos —ahora es Glaria quien habla— y nos llevamos muy bien fuera y dentro del campo. Nos complace esa opinión, aunque, por mi parte, la creo exagerada.

—Pues si lo dicen razón tendrán, continúa Zoco con amplia sonrisa.

—Zoco ¿le gusta a usted tirar a gol?

—Mi misión no es esa, sino precisamente lo contrario, evitar los tiros a gol. Cuando se presenta la ocasión, sin embargo, me complace ensayar el disparo. ¡Qué lástima aquel balón que me paró el meta irlandés!—Alfil.

El Sevilla, ocho partidos sin conocer la victoria

El presidente de la sociedad sevillista, DON JUAN LOPEZ SANCHEZ, afirma:

«El Sevilla está mal de delantera»

«El bache económico se superó y esto ya no influye en lo deportivo»

Los equipos sevillanos llevan una campaña en la Liga poco brillante. El Betis ocupa el último lugar en la tabla clasificatoria de la Liga y el Sevilla llegó a la octava jornada del Campeonato sin conocer la victoria. Todos le auguraban una campaña más o menos desahogada, pero la situación actual es difícil. Y en el seno del Club sevillista se han producido una serie de discrepancias, en la que directivos y jugadores están implicados. La Junta sevillista acusa a varios jugadores por su falta de rendimiento. Estos, y sobre todo, los jugadores más viejos, se defienden de que no han sido buenos los refuerzos para la temporada. Lo cierto es que en varios años, y para enmendar la economía del Sevilla, se fueron vendidos jugadores, traspasándose en los últimos años a puntales del equipo, como Agüero, Gallego, Ruiz-Sosa, Rivera, etc., que aunque fueron sustituídos por jóvenes elementos más económicos, no han podido dar el rendimiento que se esperaba. Esto ha producido una fuerte reacción del sevillismo para poder salvar la situación actual del equipo.

EN FALLO, EN LA DELANTERA

Y para informarnos más directamente nos hemos entrevistado con el presidente de la sociedad sevillista, don Juan López Sánchez.

—¿Cómo ve actualmente al equipo?

—Igual que lo ven todos los aficionados: muy bien de medios atrás y mal de delantera.

—¿Qué factores han influído para que no rinda el equipo como se esperaba?

—Estimo que porque los delanteros no han encontrado el camino del gol, y en esta situación les da miedo tirar; necesitan adquirir la necesaria confianza y rendir al máximo de sus posibilidades que es precisamente lo que está ocurriendo a los hombres de atrás.

—En ocho partidos el Sevilla no ha conseguido una sola victoria, ¿no cree que el principal fallo está en que la falta de rendimiento de esa línea delantera es porque ha existido equivocación en la adquisición de los nuevos elementos?

—El fallo está en la delantera por su falta de rendimiento, pero no creo en la equivocación de las adquisiciones, puesto que los elementos nuevos de ella rinden más que los que teníamos en la pasada temporada, si bien todavía no lo han hecho con la eficacia que nosotros deseamos y necesitamos.

—¿Qué acuerdo ha tomado la directiva, o tomará para encontrar una rápida solución?

—El primer acuerdo, ha sido sancionar a estos delanteros y, el segundo buscar elementos, si los hay, que puedan acoplarse a nuestro equipo. Necesitamos hombres y no nombres famosos. Creo que los tenemos, pero están en un mal momento y, por eso buscamos otros.

—¿Cree usted que este acuerdo enmendará la situación del equipo?

—Todos los trabajos que realizamos, creemos sinceramente que sirven para mejorar la situación del Club y del equipo.

SITUACION ECONOMICA

—El Sevilla atraviesa actualmente un mal bache económico, ¿influye esto en el rendimiento de lo deportivo?

—El bache económico en que se encontraba el Sevilla se ha superado si no totalmente porque era muy profundo, sí bastante, y no creo que pueda influir en lo deportivo, porque precisamente ahora, es cuando los jugadores, entrenadores, empleados y el resto de las obligaciones federativas y fiscales, se encuentran al día. Es decir, concretándome a los jugadores y técnicos, éstos vienen percibiendo las cantidades estipuladas en sus compromisos exactamente cuando deben recibirlas; no tenemos ningún retraso con ellos, cosa que anteriormente no ocurría. Por tanto, la situación económica del Club, no influye de manera alguna en lo deportivo.

—Al Sevilla, a la Sociedad actual qué le interesa más; ¿la buena actuación del equipo, o salvar la economía pendiente?

—Nos interesan las dos cosas: la buena actuación del equipo y salvar la economía; Tenga en cuenta que sin posibilidades económicas no hay equipo y sin equipo no puede haber buena economía, puesto que no hay ingresos.

—¿Se ha despejado la deuda del Sevilla?

—En gran parte. Y ello supone haber realizado un desembolso de muchos millones de pesetas.

—Y por último, señor López Sánchez, en los alrededores del Estadio sevillista hay unos terrenos de muchos metros cuadrados. Hace un año, se vendieron parte de estos terrenos, dando ocasión a sanear la economía sevillista. Ahora existen otros terrenos, que el Ayuntamiento quiere para zona verde y que el Sevilla quiere vender, ¿se llevará a efecto esta venta?

—Si el Ayuntamiento accede a nuestra justa petición de desafectar los terrenos del Sevilla como zona verde y nuestros obligacionistas nos autorizan, lo llevaremos a efecto; porque además lo consideramos necesario para que la Sociedad pueda liquidar a sus acreedores bancarios y organismos oficiales y terminar con los intereses que pesan sobre su economía, que son todavía del orden de los seis millones largos anuales. Como comprenderá, con este lastre, no se puede pensar alegremente en gastos excesivos.

El presidente del Sevilla, don Juan Pérez Sánchez, habló claro. Con la verdad por delante. Ha sido un hombre entregado por entero al club. Cuando nadie se quería hacer cargo del mando directivo, él afrontó las consecuencias con valentía. Su labor inigualable está ahí, superando la gran cuantía económica que pesaba sobre la entidad. El lastre es largo y fuerte, pero se llegará a liquidarlo completamente. Pero, para que todo marche bien, hace falta que el equipo rinda. Hoy, es lo que más preocupa al Sevilla y a los aficionados. Al parecer, don Juan López Sánchez está interesado en un refuerzo para esa delantera que ha marcado tres goles en ocho partidos, ese nuevo elemento era Pipi, el jugador madridista. Y las gestiones se han ultimado, porque Pipi jugará ya en el Sevilla contra el Atlético en Bilbao, el domingo.

Fernando Gelan

Victoria de España «B» en Suiza

Recientemente se jugó en la ciudad suiza de Rapperssil, cerca de Zurich, el match internacional Suiza-España, equipos «B».

Constituyó esta confrontación deportiva un nuevo éxito de la representación española, por cuanto se proclamó vencedora por el resultado total de 17,5 puntos, contra 14,5 de los suizos.

El equipo español estuvo formado por los siguientes jugadores: Prada, Morán, Simón, Mari, Merino, García Junco, Borrell, Tejedo, Gómez Cebrián y Lanz. Y el suizo por Dintheer, Weise, Eggenberg, Kobler, Morger, Crisoven, Martín, Speck y Goldberger.

Los resultados de cada día fueron: 1.ª ronda; España 5, Suiza 3; 2.ª, 3 y 5, respectivamente; 3.ª, 3'5 y 4'5; y 4.ª, 6 y 2.

El resultado individual de los españoles fue el siguiente:

Prada, de 4 partidas 2,5 puntos.
Morán, de 4 partidas, 2,5 puntos.
Simón, de 4 partidas 2,5 puntos.
Mari, de 4 partidas 2 puntos.
Merino, de 3 partidas 1 punto.
García Junco, de 3 partidas 1,5 puntos.
Borrell, de 2 partidas 1 punto.
Tejero, de 3 partidas 2 puntos.
Gómez, de 3 partidas 2,5 puntos.
Lanz, de 2 partidas 0 puntos.

TALLER MECANICO
EN
FUENTES DE NAVA (Palencia)
Ofrece sus mejores servicios garantizados en toda clase de vehículos.
PROXIMA APERTURA

M.C.D.2022

Puntualizaciones de «Barreiros» a la nota de «Enasa.-Pegaso»

En la prensa diaria ha aparecido una nota remitida por la EMPRESA NACIONAL DE AUTOCAMIONES en la que aún sin nombrarnos parece que nos alude.

En dicha nota, además de explicarnos las excelencias de los productos de ENASA y la buena marcha de la Empresa, lo cual nos satisface, se emplean algunos calificativos poco afortunados, que lamentamos y excusamos debidos a posibles nerviosismos, y finalmente se desmiente rotundamente «la existencia de propósito alguno» con relación «a supuestas negociaciones para la venta o traspaso de la empresa».

A este respecto, rechazando por delante cualquier deseo de polémica, nos vemos obligados a hacer las siguientes puntualizaciones:

1.ª—Que «BARREIROS DIESEL, S. A.» es totalmente ajena a cualquier noticia o información que sobre el tema haya podido aparecer en cualquier clase de prensa.

2.ª—Que, no obstante, es absolutamente cierto que por escrito de 9 de junio de 1965, solicitamos formalmente la adquisición conjunta, en la forma que administrativamente resultara procedente, de: los bienes adjudicados al Estado procedentes de «Manufacturas Metálicas Madrileñas, S. A.» y la totalidad de las acciones de la Empresa Nacional de Automociones, S. A.» de las que es propietario el Instituto Nacional de Industria.

3.ª—Que si bien «ENASA» indica estar informada, «BARREIROS DIESEL, S. A.», por su parte, hasta la fecha no ha recibido notificación alguna de los organismos oficiales competentes por la que se deniegue su petición.

4.ª—Que aun sin necesidad de invocar a «intereses de orden general del país», que somos los primeros en considerar, estimamos que justifica suficientemente nuestra petición la certeza de conseguir la concentración de ambas sociedades, una empresa que además de situarse entre las primeras firmas europeas de producción de camiones, podrá competir en cualquier mercado con otros fabricantes extranjeros, con las suficientes ventajas de disminución de costos y desarrollo extraordinario de la exportación.

5.ª—Que esta «concentración no será sino realizar en España lo que en este campo constituye una constante en Europa, como lo demuestra el caso de Francia, donde sólo quedan tres grandes fábricas de camiones.

6.ª—Que, finalmente, puesto que «ENASA» nos ha brindado la oportunidad, reiteramos públicamente nuestro propósito de adquirir la participación del Instituto Nacional de Industria (90 % aproximadamente), en la mencionada Empresa, con el ánimo de conseguir una «concentración» de la que resulte que una empresa española se colocará entre las primeras fábricas del mercado mundial de autocamiones.

Distribuidor:
ALMACENES DIOCLE
San Juan de Dios, 4
Teléfono 1637

DESDE EL OTERO

La verdad de una pequeña historia

Cualquier obra de arte puede ser contemplada desde distintos ángulos o puntos de vista, pero solamente uno da la visión exacta, la angulación precisa que el autor eligió para que el cuadro, o la obra de arte, proyecte la imagen exacta que él quería representar.

Así acontece con una obra social, inaugurada sin ceremonia ni teatro, hace unos días en nuestra ciudad, en el Barrio del Cristo del Otero, de la que la Prensa y la Radio se han hecho eco y con todo cariño la han anunciado a los unos para que se aprovechen de las enseñanzas que la CATEDRA (así se llama la obra), les ofrece; y a los otros para que se den por enterados de que en el Barrio comienza, con clases aptas a la diversidad de los públicos que las frecuentan, la formación e instrucción de adultos y jóvenes que hasta la fecha carecían de ella porque no la recibieron en los medios en que vivían o la recibieron deficiente y quieren subsanar la falta.

Y esta Palencia tranquila, cual superficie tersa de un pequeño lago, se ha sentido agitada por el oleaje de esta «piedrecita» que, como llovida del cielo, ha venido a agitar las tranquilas aguas del remanso de paz de esta ciudad, en la que nunca pasa nada. Pero si pasa, cada observador interesado elige el ángulo de vista que le conviene y desde él dogmatiza, juzga o critica, sin parar mientes que la obra se inició sin su consentimiento, con su aprobación o a sus expensas o a pesar de él, y que se llevará a efecto por idénticos procedimientos, pero no sin antes advertir al gran público, al que puede desorientársele con equívocas informaciones, de cuál es el fin de esta obra, y también, por qué no hacerle un poco de historia.

A los moradores del Cristo del Otero les ha sucedido algo así como a esas familias que les nace trillizos o cuatrillizos. Al principio son causa de admiración, parecen interesarse por ellos, se escribe y se habla de ellos, se les fotografía, se les promete, si viven, ayudas y ventajas económicas y hasta no falta alguno que les apadrina. Pero pasan de moda, caen en el olvido y se van muriendo en silencio, y, si viven, su vida vuelve a ser como la de todos, pero peor porque son más.

Con esto no quiero aludir a nada ni a nadie. Los palentinos que vieron nacer ese Barrio, bien saben cómo nació y «mejor le hubiera sido no haber nacido»... La iglesia primero que se construyó en el Cristo, va a cumplir ahora 25 años. Y en todo ese tiempo el primer «Centro Social» se inicia en estos días, en unos automóviles prestados, emplazados en un terreno también prestado, y cuya duración no puede exceder de dos meses según el presupuesto concedido. Y todo lo demás, lo humano, se debe a la abnegada labor de unas señoritas instructoras de la Sección Femenina, que viven y duermen en los coches, que a las siete y media de la mañana comienzan las clases de gimnasia con las jóvenes; a las once de la noche terminan las de canto con grupos de chicos y chicas mayores; pasando por la de corte, cocina, ejercicios manuales, labores y, sobre todo, las más estimadas son las de formación cultural, familiar y social y también por qué no decirlo, las de alfabetización para adultos por una maestra especializada. Así es como llenan estas jóvenes todo el día, y cooperan de manera eficaz y callada a la verdadera formación humana, social y cristiana del Barrio del Cristo del Otero.

Tal vez a alguno se le ocurra la idea de por qué en unos coches y al aire libre. ¿Es, acaso, el estilo de la nueva ola? No, mis queridos lectores. Eso es muy viejo. Ya era en tiempo de los húngaros trashumantes o de la farándula cuando se montaba en la plaza del pueblo el tinglado de la antigua farsa. Lo que ocurre es que se pidió por todos los procedimientos arriba, abajo y en medio, unos «Centros» donde se pudiera formar e instruir especialmente a los jóvenes de ambos sexos que habían rebasado la edad escolar. El actual gobernador civil, así como el alcalde, se vienen preocupando incansables, por lograr estos Centros Sociales, aunque hasta la fecha el éxito no haya coronado sus gestiones. Y como los Centros no se conseguían, se pensó en escuelas o edificios prefabricados y, cuando éstos parecían lograrse y casi los tuvimos en las manos, las dificultades surgieron por quien menos se podía esperar y también fracasamos, augurándosenos, por añadidura, que no tendrían nunca aplicación estas edificaciones por nuestro medio.

Y el Patronato creado para coordinar iniciativas y esfuerzos en pro de estas obras ha quedado en el olvido y sus acuerdos sin efecto.

Y ahora ya lo ven, lectores pacientes. Gracias a Dios y a estas jóvenes de Sección Femenina, llegaron, no los títeres, ni los húngaros, como decían los graciosos cuando veían subir los coches por la cuesta del Otero; sino estas CATEDRAS «ambulantes», como las denominan, que acogen ya en su seno a cien jóvenes chicas, mayores de catorce años, y a cuarenta muchachos de la misma edad, a hombres y mujeres en proporciones semejantes. Y únicamente se ha recibido hasta la fecha, para montar este tinglado, el aliento, apoyo y cariño del señor gobernador y su esposa, y no menos la solicitud y eficaz ayuda del Ayuntamiento y especialmente de su alcalde-presidente, que acogió la idea con todo entusiasmo desde un principio y prometió su patrocinio y ha efectuado las instalaciones, iluminación y saneamiento de los coches de aquel poblado ambulante a sus expensas y con toda perfección. Falta ahora que respondan a esta llamada amorosa de cooperación los palentinos, ya que Palencia y cuanto a ella se refiere, es DE Y PARA los palentinos con sus Cámaras, Cajas de Ahorro e Instituciones.

Y ahora una pequeña consideración para terminar. Se me antoja comparar el problema social del Cristo, que no es grave por ahora, pero sí delicado, con un paciente a quien con una ligera incisión reventamos un grano. En principio siente alivio, le produce consuelo y, si el tratamiento es acertado y constante, cicatrizará y se habrá curado. Pero si interrumpe el tratamiento y se «abandona al paciente», y en este caso lo es y mucho, permitidme una pregunta: ¿No será peor el remedio que la enfermedad?

La respuesta no está en nuestras manos. La incisión se ha efectuado, los frutos del tratamiento se ven ya al ojo, pero ¡es tan poco tiempo!

Les hemos hecho una breve historia del caso. El ángulo de visión que les hemos señalado es el punto donde hemos querido colocar al observador imparcial con inquietudes sociales auténticas, no efectistas ni interesadas por fines particulares, para que juzguen a la luz de estos datos el alcance y significado de la obra. Y, si creen en conciencia deber ayudarla, lo hagan con su apoyo moral o económico. No es pedir limosna para socorrer necesidades pequeñas; de esto hay demasiado por allí y no siempre bien orientado. Es pedir ayuda para hacer obras que perduren, como el Dispensario que tiene funcionando hace dos años la Cruz Roja de Palencia. En cambio, la Guardería Infantil, por ejemplo, está concedida hace un año y se perderá la subvención de dos millones de pesetas porque no se encontró lugar céntrico adecuado, donde ubicarla. ¡Con la de terreno baldío que hay en el Barrio del Otero y el tiempo que muchos vienen pensando hacer algo semejante! CON ESTO QUEREMOS DAR COMIENZO Y EMPRENDER UNA OBRA SOCIAL, CONSCIENTES DE SU SIGNIFICADO Y CONTENIDO. ESTA ES LA VERDAD LISA Y DESNUDA, PERO CORRECTA, DE LA HISTORIA DEL HECHO QUE NARRAMOS.

ENRIQUE TABERNERO, S. J.

ARTICULOS DE ESCRITORIO, EN I. G. DIARIO-DIA

BOLSA Y FINANZAS

Cotizaciones de los mercados de valores e impresiones de la jornada facilitadas por el BANCO DE BILBAO y la AGENCIA CIFRA Correspondiente al día 12 de noviembre de 1965

BOLSA DE MADRID

Madrid, 12.—Continuó en la sesión de hoy la animación en el pequeño grupo bancario. Por el contrario el grupo bancario estuvo más desanimado, obteniéndose cambios fuertes de cotización en bancos, en los que se distinguen Central, Banesto, Hispano entre otros.

De un total de 99 valores contratados en renta variable, 36 suben, 16 bajan y 47 repiten su cambio anterior.

El índice se fijó en 104,71 contra 104,47.—Cifra.

BANCOS: Exterior, 500.—Central, 1.430.—Español de Crédito, 1.040. — Hispano Americano, 905. — Ibérico, 850.—Mercantil, 434.—Popular Español, 875.—Rural, 276.

ELECTRICAS: E. Viesgo, 218.—R. Zaragoza, 162.—FECSA de 5.000, 277. FENOSA, 286.—Chorro, 177.—Hidro-Española, 340. — Iberduero, ordinarias, 447,5.—Nansa, 120. — Sevillana, 215.—Madrileña 2,38.

ALIMENTACION: El Aguila, 381. —Azucarera, 125.

CONSTRUCTORAS: Encinar, 87.—Dragados, 330,5.

INMOBILIARIAS: I. Metropolitana, 209.—U. Metropolitana, 1.425.

INVERSION MOBILIARIA: VAMOSA, 101.

MINERAS: Minas del Rif, 185. — Ponferrada, 502.

MONOPOLIOS: Campsa, 189,5. — Tabacalera, 190.

NAVALES: Construcción Naval, 67.—Transmediterránea, 160.

QUIMICAS: Papeleras Reunidas, 144.—E. I. Aragonesas, 130.—Explosivos, 154.—Hidro-Nitro, 72.—Española Petróleos, 517.

SIDEROMETALURGICAS: Altos Hornos, 83.—Seat, 280.—Auxiliar Ferrocarriles, 95.—Material y Construcciones, 68.—Santa Ana, 124,75.

TELEFONICA Y RADIO: Marconi Española, 100.—Telefónica, 157.

TEXTILES: Fefasa, 96,5.—Sniace, 207.

TRANSPORTES: M. Madrid, 181.

DERECHOS DE SUSCRIPCION: Fencsa, 98.—Reunidas, 29,25.

BOLSA DE BILBAO

Bilbao, 12.—Gratísima impresión ha causado la última sesión de la actual semana. Han sido las cotizaciones del corro bancario las que han dado brillantez a toda la sesión, mejorando todas y llegando al cierre noticias en el sentido de que el Banco de Bilbao ampliará en la proporción de una por tres, pues parece ser ésta la solicitud elevada a la superioridad.

Las principales alzas corresponden al Banco Español de Crédito, tanto en sus acciones viejas como nuevas, al Banco de Bilbao y al Central.

El resto de los valores se han contratado como sigue: bien los seguros, muy firmes las navieras, sostenidas las eléctricas, irregulares las siderúrgicas y débiles las industriales, con Cementos Lemona encabezando la baja al ceder diez enteros.

Al cierre la Bolsa quedaba en muy buena disposición, quedando abundante dinero, sobre todo para las acciones bancarias y en especial para el Banco de Bilbao.—Cifra.

BANCOS: Bilbao, 1.210.—Vizcaya, 1.080.

TRANSPORTES: Suburbanos, 122. Vascongados, 109.

ELECTRICAS: Viesgo, 220.—R. Zaragoza, 161,5.—Hidro-Española, 340. —Iberduero, ordinarias, 450.—Sevillana, 216.—Madrileña, 238.

NAVIERAS: Aznar, 84.—Bilbaína, 140.—Vascongada, 145.

QUIMICAS: Nitratos Castilla, 100. —Papelera Española, 178. — Sefanitro, 245.

SEGUROS: Aurora, 6.000.—La Polar, 1.500.

SIDEROMETALURGICAS: Altos Hornos, 84.—B. Wilcox, 128.—Euskalduna, 113.—Santa Bárbara, 61.—Cerrajera, 225.

VARIAS: Campsa, 183.—C. Lemona, 405.—Cervecera del Norte, 203.—Española Petróleos, 520.—Telefónica, 156,5.

BOLSA DE BARCELONA

Barcelona, 12.—Con gran afluencia de público tuvo lugar la última sesión de la semana en Bolsa. A pesar de esta asistencia, la sesión transcurrió con gran monotonía sin que hubiera muchas operaciones, y los cambios se mantuvieron con pequeñas oscilaciones, ganando el Español de Crédito 10 enteros; ocho el Banco Central; otros ocho el Popular Español; cuatro el Hispano Americano y dos el Ibérico. En valores locales destacaron los cementos, la Asland con siete enteros sobre el cambio anterior y Sansón tres. En los demás valores hubo pequeñas correcciones, que no alteraron el curso de la plácida sesión.

Más negocio y mayor firmeza hubo en el corro de fondos públicos, donde casi todos los valores tuvieron pequeños aumentos.—Cifra.

Aguas de Barcelona, 237.—Asfaltos Asland, 290.—Construcción Sansón, 125.—Catalana de Gas, 188,5.—Cros, 2.18.—Metalúrgica del Ebro, 180. — Carburos Metálicos, 356.—Petróleos, 515.—Motor Ibérica, 520.—Maquinista Terrestre, 87.—Industrias Agrícolas, 375.—Tabacos Filipinas, 335.

BANCO DE BILBAO
Banca—Operaciones de Bolsa—Pago de negociables de trigo
Mayor Pral., 79 — PALENCIA

BANCO DE SANTANDER
Fundado en 1857
Caja de Ahorros
Banca - Cambio - Bolsa
Mayor Pral., 21 PALENCIA

BANCO CASTELLANO
Fundado en 1900
Toda clase de operaciones de Banca -Pagos S. N. Trigo
Don Sancho, 3 Telfs. 2986 y 2738

VENDEDOR
para maquinaria Caterpilla en las provincias de Burgos y Palencia, con residencia en cualquiera de ellas, edad 25 a 35 años, carnet conducir 2.ª clase, experiencia comercial y dominio idioma inglés, buena presencia, interesados dirigirse por escrito a: FINANZAUTO, S. A. Base Caterpilla Norte, Aguirre, 21. — BILBAO.

anuncios por palabras

Alquileres

SE ALQUILA pala cargadora para remolacha. Transportes García. Teléfono 4489.

Automóviles

ALQUILER sin chofer Seat 600 D, 800 y Seat lujo 1.500. Ultimos modelos. Autos Espino. Avenida Cuba, 2. Teléfonos 1784-3631.
AUTO Escuela Carmelo. Rapidísimamente cualquier clase carnet conducir. Martínez Azcoitia, 3. (Junto Banco Santander.
AGENCIA España, Academia conductores, enseña mejor, aprueba antes. Frente al Hotel Jorge. Teléfono 2258.
SR. IGLESIAS dispone para venta toda clase automóviles y furgonetas, toda prueba, precios baratísimos, Seat 1.400 desde 25.000 pesetas. Iglesias le vende el automóvil que necesiten, se le pagan en cómodos plazos que deseen. Iglesias. Teléfono 4097.
TRADAUTO. Venta de automóviles, turismos e industriales.
TRADAUTO. Facilidades de pago.
TRADAUTO. Dr. Díaz Caneja, 11.
COMPRO furgoneta Citroen, 2 CV. Informes, mecánico Garaje Central. Teléfono 4606.
SE VENDE camión "Steyr" con volquete, en buen estado. Construcciones Salvador. Balmes, 12. Palencia.

Compras

AGRICULTORES: Maíz en mazorca, compro, siendo imprescindible muestras; almacén de Benigno Martín, en M. Rivera, núm. 5.

Fincas

EXCLUSIVAS Peláez vende finca regadío carretera Burgos. Gran ocasión.
EXCLUSIVAS Peláez vende locales comerciales e industriales en todas zonas de la ciudad.
EXCLUSIVAS Peláez vende piso, Plaza Cervantes, cinco habitaciones, más servicios.
EXCLUSIVAS Peláez vende pisos servicios centrales, acogidos, muy céntricos.
URGE vender huerta cerca capital. Casa, frutales. Razón, Flandes, 2.
SE VENDE local que ha sido cine. Para tratar con Enrique Morrondo. Becerril de Campos.
SE VENDEN 6 Has. especial para gravera, en Dueñas. Pedro Cabañas.

Ganados y aves

GALLINAS y pollos para carne, compro. Granja Santa Isabel. Avenida Valladolid, 17. Teléfono 3338.
POLLITOS Hubard, máxima conversión con menos pienso, pedidos, Comercial Avícola, calle Martínez-Baladrón. Palencia.
VENDO rebaño de ovejas y cambio por corderas gordas. Castrillo de villavega. Francisco Saguillo.
VENDO vaca segundo parto cumplida. Félix. Requena de Campos.
SE VENDE una vaca mixta de cuatro años, abocada. Villanuño de V. Isaías.
VENDO rebaño pariendo. Finca El Pago Canduela. Dueñas. Restituto Martínez.
VENDO 87 ovejas, 31 corderas. Zacarías Garrido. Cardeñosa de Volpejera.
CERDO, vendo, 130 kilos. Félix Primo. Villamartín de Campos.
VENDO cerdos al destete. Los Tres Pasos, cuarta calle, núm. 28.
VENDO burra 3 años, en Amusco. Justo Perrote.
VENDO cerdo 10 arrobas. Rivas de Campos. Antonino.

TERNEROS: Criadlos (sin leche), con «Papilla Lechal». Vda. Bernardo Alonso. Don Sancho, 9.

VENDESE novilla, elegir de dos; paridas dos meses, primero, segundo parto, con jatos. Tres cerdos unos cien kilos. Tratar, Alfredo. Herrera Valdecañas.
VENDO mula. Lucía Luengo. Becerril de Campos.
POLLOS sacrificados diariamente, precios inigualables. Servimos pueblos. Granja Santa Isabel. Teléfono 3338.
VENDO carnero holandés cuatro meses, ovejas para vida, mula pequeña de trabajo, yegua 1,67, ó cambio por ganado mular de talla. Marcos. Quintanilla Onsoña.
VENDO cuatro novillas holandesas, gordas. El Pasiego. Lantadilla.
VENDO 400 pollas empezando a poner. Inocencia de Hoyos. Amusco.
VENDO terneros de 3 a 6 meses. Gerardo Carrancio. Grijota.
VENDO 2 machos. Zósimo Moro. Villaumbrales.
VENDO 25 ovejas en Frómista. Viuda de Teodoro González.
SE VENDEN 4 terneros cebados y una vaca abocada a parir. Cevico Navero. Eugenio.

Maquinaria y Reparaciones

ARADOS basculantes para tractor de trabajo insuperable. Arados de discos. Arados fijos y reversibles. Cultivadores fijos y de muelles. Gradas canadienses, Rastras o trilladeras. Abonadoras de platos. Almacenes maquinaria Ortega y Ortiz de Zárate.
ABONADORAS, sembradoras, cultivadores, gradas, arados, husillos, motores, motobombas, mangueras, correas, poleas, cojinetes, recambios. Almacenes Pinacho.
NEUMATICOS, correas de ventilador, correas trapezoidales. Navamuel. Casado del Alisal E. Teléfono 1937.
VENDO motor Barreiros seis cilindros, recién reparado y cambio David Bron. Raimundo Moro. Villaumbrales.

Pérdidas

PERDIDA perro caza, capa negra y gris, raza Pointer. Cafetería Fuentecobre.

Trabajo

SE NECESITAN obreros agrícolas, preferible familia con hijos, para trabajar en Calabazanos (Palencia). Fausto Martín.

PRECISO chofer carnet primera, bien retribuido. Escribid con referencias, Freire. Apartado 10. Cervera de Pisuerga.

PARA la venta de vinos embotellados necesitamos depositarios vendedores en capital y pueblos provincia Palencia. Dirigirse a Bodegas Benés. Briones (Logroño).
PERITO industrial, preferible con experiencia de taller mecánico, se precisa en fábrica electro-química de Guardo. Enviar curriculum vitae al Sr. Director de la misma en Guardo (Palencia).
PASTOR para finca próxima capital. Menéndez Pelayo, 1, mañanas.
FOTOCOPIAS de documentos, entrega en el acto. Fernando. Barrio y Mier, 12.
SE OFRECE conductor carnet primera. Pablo Barona. Ampudia. Palencia.
NECESITO asistenta para todo el día. Mayor, 140, segundo. Palencia.
SE NECESITA viajante para maquinaria agrícola. ZEREP. Teniente Velasco, 26.
SE NECESITA para Madrid cocinera bien retribuida. Becerro de Bengoa, 3, piso segundo.
PRECISAMOS aprendiz 14 a 15 años. presentarse Cristalerías Manrique. Alisal, 57.
NECESITASE chica, poca familia. Mayor, 15, segundo.
SIRVIENTA, se necesita Informes, Doctor Aguayo. Mayor, 70.
SE NECESITA asistenta, matrimonio solo. Mayor, 87, segundo.
SEÑOR solo necesita ama de llaves, sabiendo cocinar bien y llevar la casa, de 30 a 45 años, buen sueldo. Escribid con detalles al señor Farmacéutico de Quintanilla de Onésimo (Valladolid).
HIERROS Martín, necesita personal ferrerista.
NECESITO oficiales soldadores. Señor Gadea. Avda. Valladolid, 24, primero, izquierda.
SEÑORITA sirvienta, se necesita para Barcelona, viaje pagado, buen sueldo, familia toda garantía. Razón, señor Abril. Colonia Agentes Comerciales, 6.
SE NECESITA costurera. Razón, teléfono 3198.

Traspasos

EXCLUSIVAS Peláez traspasa planta oficina, calle Don Sancho.
EN MATAMOROSA, próximo Reinosa, por no poderlo atender, se traspasa comercio muy acreditado, vinos y ultramarinos, con vivienda, renta antigua. Para tratar, con José Antonio Sáenz.

Varios

VISITE el Trust del Mueble, paraninfo de elegancia mobiliar. Muro. 2 (detrás del Gobierno Civil). Palencia.

S. GUROS GENERALES
La Previsión Española C. I. A.
Fernando Franco
Oficinas, Martínez-Baladrón s/n

SE VENDEN 12 obradas de alfalfa y cardos de 10 semanas. Camino S. Román. Gregorio Andrés.

Vehículos

TRADAUTO. Vespas ocasión, totalmente reparadas.
TRADAUTO. Motocicletas "MZ" alemanas.
TRADAUTO. Facilidades de pago.
TRADAUTO. Dr. Díaz Caneja, 11.
SE VENDEN carrocerías metálicas para viajeros, de 40 plazas en adelante. Razón, Carrocerías Somalo. Rey Pastor, 27. Teléfono 211285. Logroño.
VENDO tractor Deutz, 65 HP., un año trabajo. Facundo. Amusco.
VENDO carro varas, buen uso. Tomás Morrondo. Becerril de Campos.

Ventas

CEMENTOS calidad y precios. "Jala", S. A. Teléfonos 2062, 3458, 1519.

PUERTAS, ventanas, precios económicos. Hernando. R. Argentina, 7.

PARA BODAS, alianzas, pulseras, sortijas, pendientes, medallas en oro de ley y relojes señora y caballero. Vaquero.

OCASION: Véndese miel, garbanzos, lentejas, precios almacén. Santiago Cuervo. Villaviudas.
SE VENDEN 30 colmenas sin catar. A tratar, con Pablo Herrero. Perapetu.
SE VENDE corta leña de encina, finca Los Alloces. Propiedad de Pablo Chato y Hermanos. Término de Baltanás. Tratar, Pablo Chato. Cevico de la Torre.
VENDO caja empacada. Crisanto Aragón. Husillos.
TRANSPORTISTAS: Toldos fibra Poliéster, menos peso, más resistencia, entrega rápida, consulte precios. Antonio Rodríguez. Guarnicionería frente Hotel Jorge Manrique. Palencia.
GANADEROS. Pulpa nueva de remolacha, de 100 sacos en adelante, precios especiales para la mejor calidad, procedente de Monzón de Campos, en almacenes de Benigno Martín.
GALERIAS Comerciales Alfonso Serra. Primera casa en fiambres, embutidos y jamones; los precios más bajos.
GALERIAS Comerciales Alfonso Serra. Los mejores hígados, callos, lengua y talentos.
GALERIAS Comerciales Alfonso Serra. Los pollos sacrificados diariamente, gallinas troceadas, huevos fresquísimos y baratos.
GALERIAS Comerciales Alfonso Serra. Carne de ternera blanca, primera, 130; ternera grande, primera, a 120; novillo, primera, 110; para matanzas, los precios más afinados de Palencia.
VENDO galga dos años. Zapatero. Abia de las Torres.
VENDO remolacha forrajera. Deogracias Mata. Calzada de los Molinos.

La B. C. G. es una vacuna que protege contra la tuberculosis.

GUIA MEDICA

JOSE LUIS DE GUZMAN
PARTOS — CIRUGIA DE LA MUJER
Consulta a la una, en República Argentina, 6 - Teléfono 2065

DOCTOR CESAR FERNANDEZ-RUIZ
Jefe de la Maternidad Provincial y Maternólogo del Estado
Cirugía y Medicina de la Mujer. Partos
Consulta diaria de 1 a 3
Mayor, 19. Teléfono, 1533
OPERACIONES Y PARTOS. "CLINICA CRUZ ROJA"

E. MARTINEZ CRESPO
JEFE DE SECCION Y LABORATORIO
del Sanatorio Psiquiátrico de San Juan de Dios
ANALISIS CLINICOS
Consulta diaria de 12 a 2
José Antonio, 18 Teléfono 1436

S. PAJARES GARCIA
Puericultor del Estado
Sábados, a las once

SANTIAGO MORO
Médico Consultor, Jefe de los Servicios de Puericultura y Pediatría del S. O. E.
RAYOS X
Consulta de 12 a 2 y de 5 a 7
Mayor, 116, 2.º Telf. 1451

Manuel Junco Calderón
GARGANTA, NARIZ Y OIDOS
Consulta y operaciones, de 11-1 y 4-6. Marqués de Albaida, 1. Teléfono, 2094. Primeros jueves de mes en Alar del Rey de 10 a 12 y Cervera de Pisuerga, de 1 a 3

Andrés Palomo Turzo
PUERICULTOR TITULADO
Enfermedades de los niños
RAYOS X
(Edificio B. Español de Crédito)
C/. Don Sancho, 16. PALENCIA
CONSULTA DE 11 A 1

ALBERTO COMBARROS
Enfermedades neurológicas y mentales
Diplomado del Estado
PSIQUIATRIA INFANTIL
Consulta de 1 a 3 y convenidas
Felipe Prieto, 2 Teléfono 2234

Dr. J. A. Ledo Pozueta
Trastornos Circulatorios Periféricos
Cirugía Vascular
Núñez de Arce, 4. Telf. 2-25-45
VALLADOLID

E. LUENGOS DE LEON
MEDICO ESPECIALISTA
GARGANTA - NARIZ - OIDOS
Consulta y operaciones de 11 a 1 y de 4 a 6
Mayor, 125, 2.º — Teléfono 4730 — (Arriba de La Esfera)

OPTACIANO DURANTEZ MAYO
ENFERMEDADES DE LA INFANCIA
Consulta de 12 a 2 y horas convenidas
Becerro de Bengoa, 29, 1.º. Teléfono 3920

D. TOMAS MIGUELEZ BUSTAMANTE
CIRUJANO

JULIO AGUADO MATORRAS
ESPECIALISTA EN MEDICINA Y CIRUGIA DE LA MUJER — PARTOS
Consulta de 11 a 2
Colón, 55, 2.º — Teléfono 2899
Operaciones y urgencias: Clínica de la Cruz Roja. — Teléfono 3898

JOSE HERRANZ
MEDICO - DENTISTA ODONTOLOGO TITULAR DE LA BENEFICENCIA MUNICIPAL
Plaza San Lázaro, 2. Teléfono, 2938

DOCTOR CALLEJA
MEDICINA Y CIRUGIA DE LA MUJER. — PARTOS
Ignacio Martínez de Azcoitia, 9, 2.º
Consulta de 12 a 2. — Teléfono 3400

CESAR ROJO NOZAL
MEDICO PUERICULTOR DEL ESTADO
Especialista de la Casa - Cuna y Hospital Provincial
Consulta: Teniente Velasco, 28, 3.º
Domicilio: José Antonio, 18, 3.º Teléfono 3420

ALFONSO GONZALEZ RUIZ
CLINICA DENTAL — RAYOS X
Rizarzuela, 24, 1.º derecha. (Esquina calle Teniente Velasco)
Teléfono 4372

M.C.D.2022

REPORTAJES "DIARIO-DIA"

La Legión extranjera envejece pero no muere

HOY SE DESPARRAMA DESDE SU CUARTEL GENERAL DE CORCEGA HASTA LOS ATOLONES DEL PACIFICO.

A ELLA SE HA CONFIADO LA GUARDIA DE LAS BASES DE DONDE PARTIRAN LOS PRIMEROS COHETES ESPACIALES FRANCESES.

ESPAÑOLES, ALEMANES Y HUNGAROS HAN SIDO QUIENES MAS HAN NUTRIDO SUS FILAS EN LOS ULTIMOS 25 AÑOS.

Por *Marguerite HERSIN*

Tras la marcha de la Legión de Argelia, es en Aubagne, en las Bocas del Ródano, donde se han reconstruído simultáneamente el famoso Museo de la Legión y el Monumento a los muertos que desde hace más de cien años se elevaba en el Patio de Honor de Sidi Bel Abbés, su cuartel general tradicional. Como siempre fue con sus propias manos como los legionarios reconstruyeron el marco de su nueva existencia, puesto que entre sus filas cuentan con artesanos de todo tipo e incluso con artistas y arquitectos.

La primera pregunta que surge en el ánimo de quienes saben que la Legión sólo recluta voluntarios (sobre todo extranjeros) a los que sólo se pide un nombre y su edad como formalidades de alistamiento, es ésta:

¿Hay aún y se aceptan aún nuevos alistamientos?

DE MERS-EL-KEBIR A TAHITI—

Pues bien, sí, aún hay una media anual entre 100 y 150 nuevos alistamientos mensuales. Los «nuevos» saben que no servirán nunca en la Francia metropolitana. Tras su incorporación a Aubagne... irán a Córcega, primero, y a continuación quizá a Mers-El-Kebir, cerca de Orán, o a Argelia, donde se forman zapadores anfibios y paracaidistas, o a los autos blindados acantonados en el mismo lugar... También puede que se les envíen a Colomb-Béchard, o a Régane, donde tendrán que proteger esos lugares experimentales de donde, según se dice, algún día partirán los primeros cohetes cósmicos franceses. Pueden ser también conducidos a Djibouti, donde está estacionada la famosa Tercera Semibrigada de la Legión, la de Bir-Bakeim.

Quizá también, los «nuevos» vayan aún más lejos, hasta Madagascar donde, de acuerdo con el Gobierno malgache, Diego-Suares aloja comandos de la Legión. En fin, los románticos que existan entre los alistados del año soñarán con ser destinados al Pacífico, donde el Quinto Regimiento Mixto está acantonado en los atolones del Pacífico que rodean Papeete, allí donde tendrán lugar los futuros experimentos atómicos.

Por supuesto, la Legión envía también especialistas y a sus comandos en «stare» a las montañas, a los centros de armas especiales, a los diversos campos de instrucción y de cooperación más variados.

DE 12.000 a 15.000 HOMBRES

La verdad sobre los hombres convertidos en legionarios es una de las que tropieza con mayores dificultades, pues si es cierto que los responsables del reclutamiento, los que «interrogan» en secreto a los aspirantes a ser alistados, los que son los confesores obligatorios de hombres que saben que todo lo que les digan será olvidado desde el momento que sean admitidos a «elegir» su nombre de legionarios, no es menos cierto que se «rechaza» a los auténticos criminales, a los malhechores, a los verdaderos malandrines, aunque, como revancha, cuando se trata de mozalbetes culpables de una primera falta, incluso grave, se les permita firmar el compromiso de cinco años que

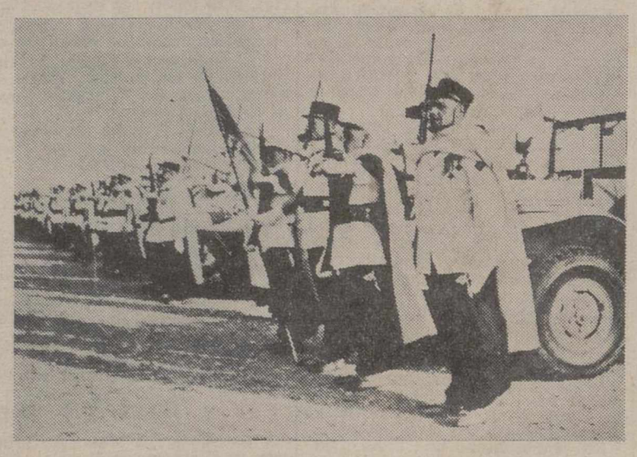

Una compañía del II Regimiento Extranjero de Infantería, en el desierto del Sahara: el uniforme tradicional junto a los modernos vehículos de guerra. (Foto FIEL)

les facilitará regenerarse y regresar luego a una vida normal sin haber pasado diez o quince años encarcelados.

Tal fue el caso de algunos jóvenes autores de un atraco que tuvo lugar en el Midi, el de numerosos delincuentes menores al día siguiente de la guerra, el de jóvenes «milicianos» («colaboracionistas») que aún no habían tenido tiempo de hacer delaciones o crueldades escandalosas.

También hay, y es el caso más frecuente, las víctimas de situaciones familiares complicadas o irregulares, los jóvenes inadaptados cuya vida de adolescentes sólo fue una larga y estéril rebelión contra lo que les rodeaba, los maridos abandonados, los parados cuyo carácter explica a menudo la situación y que todos encuentran en el crisol de la Legión una respuesta o una solución, aunque sólo sea provisional.

Pero para muchos se convierte en tan definitiva como su edad se lo permite: los renganches son frecuentes en la mayoría de los legionarios y si los veteranos barbudos continúan siendo tan espectaculares como los músicos que les preceden en los desfiles de la Legión, están muy lejos de hallarse en vías de desaparición. Actualmente, la Legión Extranjera francesa cuenta aún entre doce mil y quince mil hombres.

«PAGO SU DEUDA»

A veces ocurre que, por vasto que sea el mundo, dos hombres vuelven a encontrarse sin haberlo intentado: así, un francés, ex cautivo de guerra, que se había alistado por motivos muy privados (de tipo familiar), se halló frente a frente con un «camarada» que en Alemania fue uno de sus carceleros. Este esperaba novatadas, siendo su «prisionero» uno de los oficiales bajo cuyas órdenes estaba obligado a formar y a cumplir sus cinco años de compromiso. Primero se sorprendió, luego se maravilló al comprobar que no era ni mejor ni peor tratado que cualquiera de los demás hombres de su unidad y concibió para su superior una admiración y un agradecimiento que tuvo ocasión de manifestarse tres años más tarde. En Indochina, el oficial y un grupo de sus hombres se hallaban clavados al suelo ante el fuego de una ametralladora «viet». El alemán se levantó y, a pesar de los gritos y las órdenes que le llamaban, se arrojó con dos granadas de mano sobre la ametralladora, a la que hizo saltar por los aires con sus servidores... Operación suicida, por supuesto. Pagó su deuda o lo que consideraba una deuda con aquel francés y sus camaradas.

SUELDOS Y PRIMAS

En tiempo de paz, la Legión participa siempre en operaciones de salvamento de las más diversas: así, poco después de su traslado a Córcega, fue ella la primera en acudir en socorro de un avión que se había estrellado en las montañas y su acción permitió atender pronta y eficazmente a los supervivientes. En los incendios forestales, fueron los legionarios de Aubagne, así como los comandos diseminados en las formaciones heli-transportadas o navales de la Costa Azul quienes combatieron al fuego en primera línea. No hay cataclismo, seismo, inundación, epidemia en los sectores en cuyos alrededores se encuentran acantonados en que los legionarios, sacerdotes exclaustrados, médicos privados del derecho de ejercer, vagabundos, abogados expulsados o no de sus respectivos colegios, obreros en busca de aventuras, etc., no se hallen codo con codo en la primera fila de los peligros a correr, a afrontar, de los trabajos a efectuar.

Algunos se preguntan qué ganan estos hombres y cuál es su situación «administrativa», puesto que el ejército sólo es, al fin y al cabo, una administración. Pues bien, los alistamientos pueden suscribirse en todas las intendencias militares, las brigadas de la gendarmería, las oficinas de las guarniciones, los cuarteles. Ninguna tarjeta de identidad se exige. Se alistan bajo la identidad que escojan o la suya, si lo prefieren. La duración mínima del alistamiento es de 5 años. Los alistados cobran una prima de enganche de 630 francos nuevos (unas 6.300 pesetas). Si posteriormente logran pasar un examen (fácil), se les concede un suplemento. Su soldada es la normal en el ejército. Tiene derecho a un retiro proporcional al cabo de 15 años de servicio y a una pensión de vejez al cabo de 25 años. El acceso a todos los grados está abierto a los legionarios, según su capacidad y... también a la desmovilización incluso antes. Quienes lo deseen pueden obtener su naturalización y una rectificación de su estado civil si quieren reanudar su pasado. En fin, los simples soldados reciben una pensión calculada sobre la base del sueldo de un sargento.

EDAD MEDIA: DE 23 A 24 AÑOS

¿Cuál es la proporción de los legionarios por países de origen? Muy diversa, según las épocas. Tras la guerra de España, los exillados españoles se alistaron en gran número en la Legión francesa; tras la última guera mundial, fueron los alemanes; tras la revolución de 1956 fueron los húngaros quienes afluyeron a las oficinas de reclutamiento. En resumen, puede afirmarse sin temor a errar, que la mayoría de los países están más o menos representados allí y que la Legión Extranjera cuenta incluso con franceses alistados como «belgas». Contrariamente a lo que se cree, la Legión cuenta con más «manuales» que intelectuales y su media de edad actual se sitúa entre los 23 y los 24 años, ya que es cierto que hay que ser joven para aspirar a ciertas formas de aventuras.

Una extraña vocación ha hecho que este cuerpo, compuesto de tantos elementos dispares, a veces insociables, siempre desarraigados, sea constructivo: calzadas asombrosas, en Marruecos; ciudades enteras, aduares, en Argelia; por todas partes del mundo donde la Legión ha pasado han surgido carreteras. En 1962, Sidi Bel Abbés era una ciudad de 125.000 habitantes. Fue completamente construida por la Legión que había encontrado allí nada más que algunas tiendas y casuchas encuadrando una o dos chozas semiderruídas.

READAPTACION

Quizá sea este aspecto de la Legión el que facilita la readaptación de quienes, heridos, enfermos o agotados no se reenganchan y vuelven a la vida civil sin tener una situación pasada o un hogar que les acoja. Es un hecho: los antiguos legionarios son solicitados, buscados por todas partes: Mil solicitudes, de las que sólo pueden atenderse cien, llegan a Aubagne, pues se sabe que, en cinco o diez años, el antiguo legionario se ha convertido en un especialista, con ese sentido de eficacia que es la principal característica de este cuerpo. De todas formas, la Legión ha creado en el «Campo Capitán Danjou» un centro de readaptación que ha permitido a millares de antiguos inválidos encontrar un medio honorable de readaptarse a la vida civil, campo que comprende una explotación agrícola y ganadera y talleres de cerrajería, carpintería, cerámica, relojería, etc., haciendo este último posible incluso la reeducación profesional de los más desheredados de aquéllos: los paraplégicos.

(Es un reportaje especial para Agencia FIEL-DERI.—Prohibida la reproducción).

SALCHICHAS
de FRANKFURT exquisitas
venta en
La Montañesa

NO-DO DE SUCESOS

Una joven madre americana intentó quemarse viva

Sólamente conjeturas sobre el robo del Banco de Aragón

Continúan las pesquisas para esclarecer el asesinato de la niña mallorquina

UNA MUJER, ANTORCHA HUMANA

South Bend (Indiana), 11.—Una joven de 24 años, Celene Jankowski, casada y madre de tres hijos, intentó anoche inmolar su vida a favor de la paz en Vietnam por el procedimiento de la autoincineración, pero un vecino, que oyó sus gritos de dolor, acudió a tiempo de apagar las llamas y conducirla al hospital.

Hoy su estado ha sido calificado de menos grave.

Este ha sido el tercer caso de sacrificio voluntario en los Estados Unidos en el curso de los últimos nueve días. Los otros dos, Norman Morrison y Roger Laorte, murieron abrasados, el último 24 horas después de atentar contra su vida.

El marido de Celene, Richard Jankowski, declaró que su esposa le había sugerido suicidarse juntos, y explicó que desde la reciente muerte de un hijo de tres meses se hallaba enferma de los nervios y tuvo que ser sometida a tratamiento psiquiátrico.—Efe.

NO APARECEN LOS ATRACADORES

Madrid, 11.—La Brigada de Investigación Criminal sigue trabajando intensamente en el caso del robo del Banco de Aragón. Siguen las compulsaciones de fichas y dentro del confusionismo de las declaraciones de los testigos, se intenta atar cabos y seguir algunas pistas.

Por ejemplo se considera muy probable que el coche utilizado para perpetrar el robo sea propiedad de los atracadores, ya que si hubiera sido robado, resultaba inútil tapar la matrícula con otra falsa. En el caso de que esta hipótesis sea cierta, el coche puede estar circulando tranquilamente por Madrid y no es posible reconocer un modelo tan popular y tan abundante en España. También pudiera estar en algún garaje, pero ello parece una inútil precaución.—Cifra.

TRAS LA PISTA DE UN COCHE

Madrid, 11.—Un coche, el tercero que examina directamente la policía, desde que tuvo lugar el atraco del Banco de Aragón, fue sometido a la inspección de especialistas de la Brigada Criminal en la tarde de hoy, nuevamente con resultado negativo.

El vehículo en cuestión, de iguales características que el utilizado por los malhechores, es propiedad de un particular que desde hace unos quince días, por razón de un viaje, lo ha dejado, cubierto parcialmente por una lona, a la puerta de su casa.

La razón del examen practicado en este coche ha sido la de que su matrícula coincidió con la que en una placa de cartón, ostentaba el turismo empleado por los atracadores.

Esta coincidencia, que puede ser fruto de la casualidad, está siendo investigada por la policía. Se ha podido averiguar por otra parte, que el turismo que se busca activamente debe tener un fuerte rasponazo que le produjo el taxi que intentó dificultar su huida.—Efe.

BUSCANDO UN SADICO ASESINO

Palma de Mallorca, 11.—El descubrimiento de un coche aparcado en la plaza Mayor de esta ciudad con el guarismo 7 en la numeración de su matrícula y con arena esparcida en su interior, especialmente sobre los asientos delanteros del vehículo, ha provocado esta tarde la expectación de la gente, que sigue con la natural avidez las gestiones de la policía y sección de información de la Guardia Civil para identificar y detener al asesino de la niña Paquita Garrido Pérez. Eran tantas las personas congregadas en dicho lugar que durante una hora no se pudo dar un paso por la plaza Mayor.

El coche en cuestión es un «Willys» matrícula de Madrid, número 251.257, de carrocería grande y con el techo pintado de blanco-crema, muy parecido a los que usan los taxistas en Palma. En los laterales, y a todo lo largo, llevaba fija una placa metálica cromada, lo que aumenta su parecido con los coches de servicio público. Ello ha dado motivo para suponer que se trataba del coche abandonado que se utilizó para raptar a la infortunada criatura.

Según manifestaciones de un vecino de aquel lugar, el coche, mal aparcado, llevaba en aquel sitio desde las primeras horas de la mañana del lunes. Uno de los niños amigo de Paquita Garrido, que jugaba con ella cuando ocurrió el rapto, se ha presentado en la plaza Mayor acompañado de varios hermanos mayores de la niña, pero su reacción ha sido inmediata al ver el coche, para negar que fuera el mismo en que fue secuestrada la víctima. El coche fue retirado más tarde por la Policía Municipal después de haberse podido comprobar, al parecer, que todas las sospechas que había despertado eran infundadas. A medida que pasa el tiempo toma cuerpo la idea de que bien puede no ser un taxista, o persona relacionada con este gremio, el autor del crimen. La policía sigue trabajando incansablemente.

En la capilla del Colegio de la Inmaculada de la barriada de Can Capas del que era alumna la infortunada Paquita, se ha celebrado hoy una misa en sufragio de su alma, con asistencia de todas las alumnas y sus familiares.

EL TRAGICO BALANCE DE UN DIA

Madrid, [illegible] varios accidentes ocurridos [illegible] últimas horas se han registrado ocho muertos y tres heridos graves.

En Madrid una mujer resultó muerta al ser atropellada por un taxi en la avenida de la Albufera. Se llamaba Angeles Barragón Sepulveda, de 65 años.

Sufrieron heridas graves doña Milagros Rodríguez y un niño de cinco años, llamado Ronald, en un choque ocurrido entre dos turismos en la Plaza de Cuzco.

En Calella fue arrollado y muerto por el tren que iba en dirección a Barcelona un hombre que aún no ha sido identificado.

En Barcelona, un tren procedente de Blanes, arrolló a un hombre en el kilómetro 48,200 y le causó la muerte. No ha sido identificado.

Entre las estaciones de Tarragona y Altafulla, el tren arrolló a Vicente Ramos Torisca, de dos años, y le ocasionó la muerte.

En Alicante, Eusebio Izquierdo Franco sufrió heridas graves al ser atropellado por un autobús, en las afueras de la ciudad.

En Segovia, murió doña Gertrudis Arcones Ramiro, a consecuencia de un golpe contra la barra del autobús en que viajaba al frenar éste bruscamente.

En Palma de Mallorca el motorista Miguel Jaime Alcover murió al ser arrollado por un tren. Cuando circulaba por la carretera a bastante velocidad derrapó la máquina en una curva y fue a parar a un talud de unos cinco metros sobre la vía en el momento en que pasaba el convoy.

En Málaga, la niña de dos años Inmaculada Ríos falleció a consecuencia de las heridas que sufrió al ser arrollada por un camión en la barriada de La Pedriza.

En Valencia resultó muerto a causa de las heridas recibidas al chocar contra un camión la motocicleta que montaba, Cándido Heras Cubero, de 23 años de edad.

Noticiario de discos

LA CUMBIA, un ritmo que triunfa en Sudamérica

—La cumbia es un ritmo que triunfa en toda Sudamérica. En España la quiere imponer, y seguro que lo conseguirá, Alberto Cortez, que, después de su resonante éxito «Me lo dijo Pérez», ha grabado 4 cumbias muy pegadizas: «Voy para España», «El orangután», «Macanudo che» y «Bartolomeo».

—Uno de los mejores conjuntos ingleses es The Kinks. Su sonido desgarrado, con un ritmo torturante, les ha hecho triunfar en todo el mundo. Ya se venden en España sus éxitos más importantes: «Mira amigo», «You really got me», «Cansado de esperarte», «De día y de noche», etc.

—También son muy personales los dos hermanos americanos, The Rigteous Brothers. Sus canciones tienen una grandiosidad electrizante. Su primer gran impacto fue «Tu no sientes el amor». Luego, «Por una vez», y ahora «Desencadenando melodías», de gran belleza.

—Dino, Desi and Billy, la revelación juvenil del año en Estados Unidos. Son 3 chavales de 13 años cada uno que tienen ya dos canciones muy populares: «Soy un tonto» y «No de los que aman». Dino, Desi and Billy, tiene tal simpatía y ritmo que conquistan pronto al oyente.

—Monna Bell, renueva sus laureles. Después de cosechar el aplauso de Argentina y otros países hispanoamericanos, trae al mercado español los temas que ella ha popularizado allí: «La playa», «La chica de Ipanema», y «Tu sabes».

—Peppino di Capri, «el cantante más feo de Italia», es también uno de los más prestigiosos. Todos recordamos «Saint Tropez twist», «Melancolía» y otros éxitos suyos. Sin duda, continuará en el candelero con su última creación, muy agradable: «Larga calle».

—Guy Mardel ha sido uno de los grandes triunfadores en el verano musical español con sus canciones «La primera vez» y «Jamás jamás». Siguiendo su estilo pegadizo, ha grabado últimamente, «Entre los dos, mi corazón vacila» y anuncia su próxima llegada a España nuevamente.

—«Mi destino al viento» es una canción de mágica ensoñación y de fascinante atractivo. Ya se venden en España las tres versiones más destacadas: la versión instrumental original de Sounds Orchestral; la versión en inglés de Steve Alaimo y en español, del príncipe Kuldip.

—Les Surfs tienen muchos seguidores. Este famoso conjunto malgache posee una conjunción de voces magnífica. Sus grandes éxitos son «Tu serás mi baby», «Si tuviera un martillo», «Su forma de besar», etc.

Los más recientes, ahora en el candelero, son «Stop» y «Por una rosa».

—Los Searchers. Un conjunto inglés, célebre en todo el mundo. Su éxito no se basa en melenas sino en autenticidad y estilo propio. Tiene elegancia, ritmo exacto y muchas canciones excelentes. La última, «Bumblee bee» que merece triunfar también en España.

Noticias de Madrid

REVISTA DE TRIBUNALES: Avenencia entre guionista y crítico de T. V. - Reclamación rechazada a un actor - Historieta del carpintero y los niños - Condenado por herir a su cuñado - Acusado de incendiar su chabola

MADRID. (Crónica de ARGOS, especial para DIARIO-DIA).

El guionista Jaime de Armiñán ha citado ante el Juzgado Municipal a un acto de conciliación, que terminó con avenencia, al crítico de T. V. en «Ya», Javier de Esquivel, que señaló coincidencias del guión «Migas con chorizo» con el cuento «Sopas de ajo», original de Mariano Pardo de Figueroa (Doctor Thebbusen, como pseudónimo). Se molestó Armiñán, por creer que se le acusaba de plagio, y sostuvo que dicho guión estaba inspirado en un hecho real, acaecido al general Prim y que le había sido transmitido oralmente. Esquivel manifestó que no tuvo intención de ofender al guionista y que no dudaba de que «Migas con chorizo» respondiera a dicho origen, terminando el acto amistosamente.

El actor Ramón Albolafia, de la compañía de Jaime de Mora y Aragón, ha reclamado al empresario de la misma, señor Gómez Tomé, 15.000 pesetas, por 31 días de salario a razón de 500, petición que ha sido rechazada por la Magistratura del Trabajo, pues había percibido los salarios de los días trabajados. La compañía se disolvió en Málaga a los 15 días y ya había pasado el plazo para reclamar por despido o por incumplimiento de contrato.

Un honrado y pacífico carpintero no se sentía completamente feliz por no tener hijos en su matrimonio. Le gustaban tanto los niños, que prodigaba simpatía y confianza a los chiquillos del barrio. Pero en la confianza está el peligro. En un descuido del laboratorio artesano, los chavales entraron en la carpintería, hicieron espadas de madera y prendieron una hoguera con piezas ya elaboradas. Les gritó para que salieran, pero los diablillos no le hicieron caso, hasta que el carpintero se enfadó de verdad, cogió de la calle un pedrusco para amedrentarles y resultó herido en el pie izquierdo uno de los chavales, que tardó en curar 20 días. La Audiencia ha absuelto al carpintero del supuesto delito de lesiones, ordenando que se envíen las actuaciones al Juzgado Municipal para el correspondiente juicio de faltas.

Un albañil y una sirvienta se casaron, tuvieron un hijo y terminaron por separarse. No se llevaban bien. Al parecer, él creía que su esposa tenía dinero y no resultó así. Decidió ella ir a casa de su madre, en el cercano pueblo de Navalcarnero. El marido iba de vez en cuando a ver al hijo, dando lugar a escándalos. En una ocasión agredió a la suegra y fue condenado. Hace un año volvió a Navalcarnero y en la calle discutió con su cuñado, al que causó dos heridas, una en un hombro y otra en el corazón, con una pequeña navaja, y seguidamente se presentó en el Cuartel de la Guardia Civil. Las heridas curaron a los 56 días. Por homicidio frustrado, la Audiencia ha condenado al albañil a diez años y un día de prisión mayor y a pagar a su cuñado diez mil pesetas de indemnización.

Un andaluz, de 49 años, se vino a Madrid con su familia (esposa y tres hijos) y, como otros muchos modestos inmigrantes, se estableció en una pequeña chabola de tres metros de largo por dos de ancho en la barriada del Pozo del Tío Raimundo. Fuera por olvidar sus miserias o por afición a la bebida, llegó un día a su casa, en ocasión de que no había nadie en ella, y completamente borracho. Al poco tiempo se declaró un violento incendio en el interior de la choza. Los vecinos, alarmados por el peligro de que el fuego se propagara a las chabolas colindantes, se dirigieron a la siniestrada, encontrando al hombre tumbado en un camastro y fumando un cigarrillo, como disfrutando del espectáculo de las llamas que devoraban los míseros enseres. Acusado del delito del incendio frustrado, el fiscal de la Audiencia solicita un año de prisión, mientras la Defensa pide la absolución, pues su patrocinado no era consciente de sus actos. No ha quedado bien aclarado que el procesado derramara petróleo sobre un brasero para hacer más rápido y eficaz el siniestro.

T.V.E. PROGRAMAS PARA EL DIA 13

SOBREMESA.—1,45: Carta de ajuste: Tito Moya y su orquesta interpreta música ligera; 2,00: Presentación y avances; 2,05: Catorce cero cinco. Un programa de variedades que hoy presenta la actuación de Leni, Amador del Sil, Los Aventureros, Zoi Kurukli, Jezabel y los Finder's, Karina y Paco Michel. Angel de Andrés en: «Señorita, esos nervios». Realización: Enrique Martí Maqueda; 2,50: En antena... El Teatro, por Alfredo Marquerie; 3,00: Telediario; 3,20: Fin de semana. Orientación para pescadores, cazadores y excursionistas. Un concurso para los aficionados a la fotografía. Presentadora: Marisa Medina. Guión y realización: Domingo Almendros; 4,00: Sesión de tarde, presenta «Trigo y Esmeralda»; 5,30: Final.

JUVENIL.—5,30: Sólo para menores. Un programa escrito por don Jesús Urteaga y Manuel Aguado, Director y presentador: Don Jesús Urteaga. Director escénico y realizador: Manuel Aguado; 6,00: Escuela de campeones. Galería de deportistas españoles que han conseguido triunfar en su especialidad. Guionistas: Castanyer, Municio y Capella. Coordinador: Juan Jesús Buhigas. Director: Castanyer; 6,15: Rincón de los chicos. Para chicos y chicas, canciones, narraciones y curiosidades. 6,45: Cesta y puntos. Compiten hoy las selecciones de: Colegio Femenino del Sagrado Corazón de Jesús, de Granada; Colegio «San Pedro», de La Felguera (Asturias). Presentador: Daniel Vindel. Guión: Enrique Domínguez Millán. Realizador: Manuel Ripoll; 7,30: Viaje al fondo del mar. Aventuras submarinas en un telefilme interpretado por Richard Basseharth y David Henderson.

NOCHE.—8,30: Avance de programas; 8,32: ¿Quién dice la verdad? Un concurso presentado por Juan Antonio Fernández de Abajo y realizado por Juan Manuel Seriano; 9,00: Dibujos animados: «El conejo de la suerte»; 9,15: Telecrónica; 9,30: Telediario; 9,45: La vida empieza hoy. Una serie original de J. Jordá. Dirección y realización: Alfredo Castellón; 10,30: Noche del sábado. Un programa de variedades en el que actúan hoy: Johnny Hallyday, Irene Daina, Los Cuatro de la Torre, Les Parisiennes, Carlos Acuña y Tony Leblanc como presentador y animador. Realización: Ramón Diez. Director: Ricardo Arias; 11,45: Los intocables, presenta: «La ciudad sin nombre»; 12,45: Telediario. El programa de mañana, despedida y cierre.

M.C.D.2022